شفق
SHAFAQ

افغانستان: دوه امپراطوري یو انجام!

۲۸ اسد:

روز استرداد استقلال از جنگ انگلیس ها

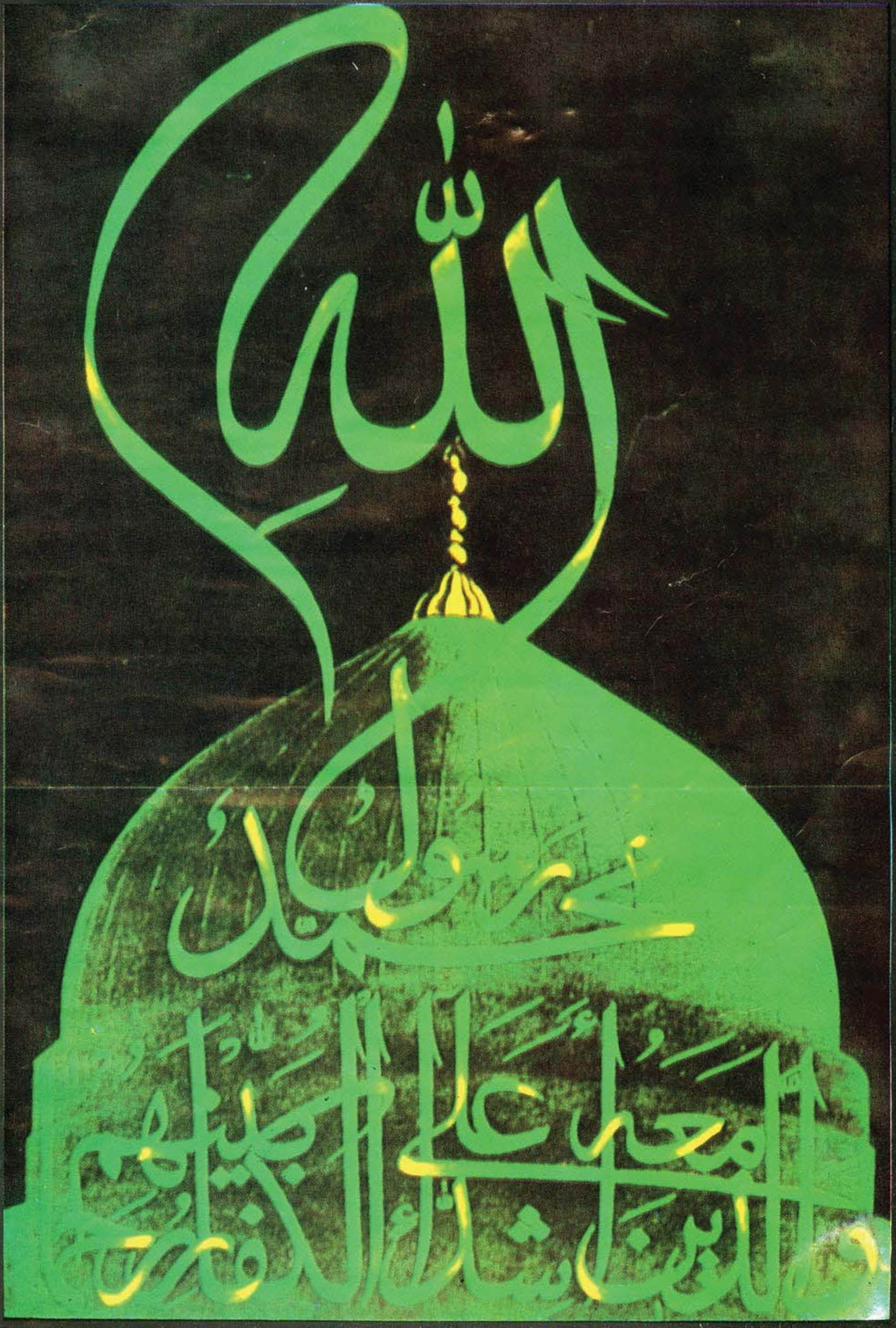
الله
محمد رسول الله
والذين معه أشداء على الكفار رحماء بينهم

بسم الله الرحمن الرحیم

شفق
SHAFAQ

ارگان نشراتی حزب اسلامی افغانستان کمیسیون ارشاد فرهنگ

سال تاسیس ۱۳۵۹ هـ ش

* *

دوردوم – سال پنجم – شماره اول – سال ۱۳۶۸ هـ ش برج اسد

مدیرمسئوول : محمدمعروف "فروغگر"

معاون : عبدالکریم "خرم"

فهرست

۱ – دشفق پیغام ....

۲ – درپرتوارشادات برادرحکمتیار ....

۳ – تبصرهٔ سیاسی ....

۴ – اوبالاخره دروس زورهم اوبه‌شو .

۵ – دکربلا حماسه دشهامت اومیرانی ځلی .

۶ – یادبودشهادت انجنیرحبیب الرحمن ازبنیانگذاران نهضت اسلامی کشور .

۷ – مظلوم شهید ضیاء الحق له مظلوم افغان ولس دمبارزی پرلومړی کرښه .

۸ – هند، دقدرت تریخ خوب .

۹ – آقای مجددی انتخابات کنید

۱۰ – دمی باحافظ

۱۱ – صغیرآباد .

۱۲ – شعروادب .

۱۳ – مصاحبه‌ها ....

۱۴ – هیڅکله به‌دمی هیرنه‌شی .

۱۵ – افغانستان په‌تیره عیسوی میاشت کی .

۱۶ – فقهی درسونه .

۱۷ – ددین احیاء اوتجدید

۱۸ – جدول ....

۱۹ – معرفی مختصرشهدای راه حق ....

پست بکس نمبر(۱۰۲۸)

یونیورسټی ټاون – پاکستان – پېښور.

دشفق مجلې مدیریت :

پیغام شفق

د انقلابیت او اسلامي حکومت د جوړولو پر مدعیانو د "هوښیارشي" غږ!

د افغانستان د بحران د روان پړاو د "انقلابیت"، او اسلامي حکومت د جوړیدو پر مدعیانو" هوسیارشی "غږ" د واقعیونو او جریانا تو بیلابیلو تعاملاتو هلوځلو، سازښونو، موضعګیریو او جنجالونو له سطحي مطالعې نه هم هر مجاهد او بابصیرته افغان چې له دولس کلن وسلوال اسلامي انقلاب سره ئې په شعوري او آګاهانه احساس ګام پورته کړی، په تشخیصولای شي، چې نو رپا یت د افغانستان قضیه حل وای، جګړه پای ته رسیدلی وای او "اصلا" د قضیې او جګړې د تداوم هیڅ توصیه نه وای خو واقعیت دا دی چې ګڼ شمیر او بیلابیل جهتونه او قوتونه لا اوس هم د قضیې د بیخور حل او د جګړې له عظیم مصیبت نه د افغان مظلوم ولس خلاصون او ژغورنه په خپل مصلحت نه ګڼي، ترکومه چې خبره پدې پوری اړه لري چې روسان ولې خپل مزدوران ټینګوی او دهغوی بی دریغه پوځي او اقتصادي بې حده ملاتړ ته ادامه ورکوي، ظاهرا" د سړي ذهن ته دا خبره راځي چې ګني روسان غواړي د جګړه ایز مقاومت له لارې د افغانستان په راتلونکي سیاسي "سناریو" کې د ځان لپاره یو ځه ځای او نقش تثبیت کړای شي خو حقیقت دا دی چې که موږ ځوک په بدبینانه او غیر واقعبینانه فکرا و نظر محکوموي، سل ځله دی داوکړي، خو زموږ یقین دی چې روسانو د دولس کلنی درندې جګړې او خونړي اخ و ډب په ترڅ کې افغان مسلمان ولس او د دې ولس د عظیم اسلامي انقلاب زورا و ځواک ښه و پیژاند، که له نورو بیلابیلو لوریو ورته شنه چراغونه نه وای ورکړل شوي، داسې فکرکیږي چې ممکن نورئې روان بې ځایه او بې راتلونکي لجاجت او ملاتړ ته او نکي تاوان ته زړه نه وای ښه کړی، او س پر دې خبر ي کوو چې دا شنه چراغونه د چا او ولې؟ د دې لپاره د دې خبرې وضاحت په ډاګه دي چې په افغانستان کې د روسي لښکر و له وتو سره سم د نجیب د مزدور رژیم د نسکوریدو او پدې ترتیب د جګړې پر ډګر او سنګر د قضیې د حل په صورت کې د افغانستان اسلامي انقلاب پر خپل طبعي شور او ځوږ په افغانستان کې د یوه پیاوړی

انقلابي قيادت او اسلامي حکومت د ټينګښت او تبارز او د يوه سرلوړي مضبوط اسلامي افغانستان د جوړېدو پر اوونه وهل، او دا داسي حقيقت دی چې ماهيت او مشخصات ئې پر روس سربېره لوېديز کفر او استعمار هم د ځان او خپلو ګټو لپاره خطر ګڼي په افغانستان کې د يوه انقلابي حکومت او قيادت تثبيتېدل او له هغه سره يوځای پر يوه اسلامي انقلابي کرښه او لوري د ملت هراړخيز واقع کېدل کومه داسي ماجراجويانه او خطرناک واقعيت او حرکت نه دی چې له هغوی سره له جګړي د اعلان معنی لري، بلکي داسي حقيقت دی چې په نتيجه کي به ئې افغان ولس تل فاتح، سرلوړی سوکاله، او د پرديو له هر ډول اغېز او مټ ړلتوب نه آزاد او خپلواک وي، او بس استعمار دا نشي منلای چې د افغان ولس په څېر يو بې وزله، محروم او کړېدلی ملت دې د دوی له واکمنی نه آزاد او په خپلو پښو ولاړ، سالم قيادت او صالح حکومت ولري، روس پدې مطمين و او وو چې امريکا او ټول لوېديځ په خپل ټول زيار او طاقت د افغانستان د اسلامي انقلاب د له پښو غورځولو لپاره هلي ځلي کوي، او پدې لارکي به ټول هغه امکانات او لاري چاري په کار اچوي چې په مستقيم او غير مستقيم ډول کي په لاس کي لري، روسان پدې پوهېدل چې امريکا له يوی خوا په سيمه کي داسي تر خپل اغېز لاندي جهتونه او حلقي لري چې د هغوی له ساحي نه د افغان مجاهد ملت د اسلامي انقلاب او اسلامي داعيي پر ضد د خپلو شومو او پليتو هدفونو د پلي کولو لپاره د توپ د تختي په توګه استفاده کولای شي. او هم د مقاومت په منځ کي د ځيني نفوذي او له بهرنيو طاقتونو سره په تړلتوب کي د ژوند لټوونکو ضعيف النفس حلقو او شخصيتونو له لاري کولای شي د انقلاب او انقلابي قوتونو د معروفولو لپاره ستر نقش ترسره کړي، د روسانو دا توقع لکه چې موليدل او ګورو ئې پرځای وه. امريکا زموږ د مسلمان ملت او ددي ملت د مؤمنو او متعهدو قوتونو پر ضد د دواړو لاري په کلکه تر تاوده کار او استفادې لاندې نيولي دي. ددي تر څنګ ځيني نور لوري هم شته چې که څه هم په افغانستان کي د يوه پياوړي او انقلابي

قيادت تبارز او د سوچه اسلامي حکومت ټينګښت د هغوی له ټولو حقيقي ګټو او مصالحو سره اړخ لګوي خو د عارضي مصلحتونو لپاره ئې منفي دريځ غوره کړی، چې دا هم پر خپل ځای روسانو ته د ښه اطمينان ځلي دي.

زموږ له نظره دا هغه مهم فکتورونه کېدای شي چې مسکوئي د غورځېدو پر پوله ولاړ نجيب ملاتړ ته هڅولی دی.

د روسانو امريکا (لوديځ) او د سيمي د مرتجع او عظمت غوښتونکو او ځان پالو لوريو د ټولو فعاليتونو کلي هدف او جهت (البته د خپلو ګټو او امتيازاتو د پاللو اختلاف ئې بيله خبره ده) پر افغان مسلمان ملت او ددوی پر اسلامي انقلاب باندي د يوه داسي زعامت او حکومت تپل دی چې د نورو په لاس جوړ او د پرديو د ارادو او هدفونو تجسم او ممثل وي. او پرې نږدي چې افغان مومن ولس د يوه فاتح او انقلابي ملت په توګه د خپلواک سوکاله، او شرافتمند سرلوړي ژوند په لوري خپله لار او حرکت په خپله وټاکي.

بايد پردي تريخ واقعيت اعتراف وکړو چې که په مشخصه توګه د مجاهدينو د انتقالي حکومت تر جوړېدو پر مخکي او بيا تر ننه پوري شرايط او حالات مطالعه کړو د پاس يادشويو لوريو د ګټو او ارادو ننګين او نا مقدس ازدواج زموږ د ټوکر ټوکر محروم ملت اسلامي انقلاب ته جدي سرخوږونه او ستونزي را ولاړي کړي، د تفصيل ئې پدې ليکنه کي نشو ځايولای او که ټول مخلص او متعهد جهادي قوتونه پر يوه نوي ابتکاري حرکت لاس پوري نکړي، ممکن ستونزي او کړاوونه مو لا زيات شي.

حزب اسلامي افغانستان لکه څنګه چې د اسلامي انقلاب په پيلولو د ولس کلني جګړه په بريالي او جوړوونکي پر مخ بيولو او پدې دوران کي ئې په بيلا بيلو کړکيچو او کړ ېچونو کي د ملت او انقلاب په سالمه رهبري کي قاطع نقش دوست او دښمن ټولو ته څرګند دی، د انقلاب په دی پړاو کي هم د هر ډول استعماري او کفري سازش قاطعانه او جرئتمندانه مقابلي ته چمتو دی، نه له پرديو سره سازش کولای شي او نه هم د خپل مسلمان ملت او اسلامي انقلاب پر سرنوشت د نورو سازش ته د عملي

کېدو اجازه ورکوي، دا داسي حقيقت چې روس، غرب، او د سيمي نورو مرتجع او عظمت غوښتونکو لوريو تر ټولو ښه تشخيص کړی دی او نن چې حزب اسلامي او د هغه انقلابي او اسلام پالونکي قايد حکمتيار ددې لوريو د تبليغاتي، سياسي او... دښمني او مخالفت له کوم موج سره مخامخ دی، لدې پرته بله ګناه نلري چې چا ته اجازه نه ورکوي چې د افغان برميال ملت د ولس کلن جهاد او عظمت او د هغه د يونيم مليون شهيدانو او اسلامي آرمان او اميد د خپلو ظالمانه او پليتو ګټو او هدفونو قرباني کړي، دا ظالم لوري چې نن له حکمتيار او حزب اسلامي سره کوم مخالفت او دښمني کوي، نه کومه سليقوي خبره ده، نه رواني او هم نه په هيڅ توګه شخصي، بلکي دا دښمني اصلاً له يوی ايډيولوژي، يوه سيستم عقدي، طرز تفکر، خط، موضع او آرمان سره ده، ټول هغه قوتونه او شخصيتونه چې له اسلام، د اسلامي انقلاب او مسلمان افغان ولس له ايماني خط او آرمان سره متعهد دي د کفار او استعمار ر چپانو په دی دښمني کي ګډ دي.

که استعمارګرانو خپل زيات ځواک د حکمتيار او حزب اسلامي پر خلاف عيار کړی، او پدې لارکي دښمنانه تبليغات او بيلابيلي پټي او ښکاره توطيي کوي پدې خاطر ده چې پوهېږي هغه ئې د پلانونو او هدفونو په وړاندې د پولادو ديوال دی چې له کمزوري کولو او ختمولو پرته ئې د دوی د خپلو پليتو اهدافو په رابطه ښه ورځ نشي ليدلای. او ګنه لکه چې مخکي مو ووېل دا مسلمه خبره ده چې کفر او استعمار له يوی ايډيولوژي نظام او آرمان سره دښمني لري، لدې امله ټول هغه قوتونه، حلقي او شخصيتونه چې د کفارو او د هغوی د مزدورانو لوړتيا نشي منلای، په افغانستان کي د يوه سوچه اسلامي حکومت پر راوستو مقيد او معتقد دي او د اسلام او خپل مجاهد ملت پر سر سازش او معاملي ته اجازه نشي ورکولای بايد قضايا وو ته په دقت وګوري او د ظاهري او شکلي اړخ پرځای ئې عمق او ماهيت ته پام وکړي او پدې وپوهېږي چې کفر، استعمار او نور عظمت طلبان او ځان

پاتې په (۱۵) مخ کي

در پرتو ارشادات برادر حکمتیار

نظری به حادثه فرخار وشورای نظار

روز یکشنبه تاریخ ۳۰ اسد مجاهدین ومهاجرین قهرمان دریک جلسه باشکوه اشتراک نمودند تا یکبار دیگر با امیر مجاهد خویش لبیک گویان بیعت نمایند ویکبار دیگر تعهد وپابندی خود را نسبت به آرمانها وموضعگیریهای حزب خویش اعلام نمایند. این جلسه که در حدود هشتاد هزار نفر در آن اشتراک نموده بودند وحدت فکر وعمل وآگاهی وشعور یک ملت مجاهد را به نمایش گذاشت که دیگر خود در جریان حوادث ومعرکه ها آگاهانه حضور دارد، دیگر خود تصمیم می گیرد ومیرود تا به ساختن جامعه خوشبخت اسلامی نایل آید.

اشتراک کنندگان جلسه باوجود گرمی شدید وآفتاب سوزنده با حوصله مندی تمام وابراز احساسات انقلابی با دادن شعارهای ضد کفر وشرک واستکبار وبا فرستادن نفرین بر مزدوران استکبار جهانی موضع خود را روشن ساخته وبار دیگر خنجر بقلب دشمن خدا زدند.

برادر حکمتیار امیر مجاهد حزب اسلامی افغانستان درین جلسه بیانیهٔ مفصل وانقلابی ایراد نمود که ضمن آن به چند مسئله تماس گرفت نخست با تفسیر آیاتی چند از قرآن عظیم الشان مسئله نزاع بین دوگروه مسلمان را بیان نمودند بعدا در باب سفرجهادی شان به هشت ولایت کشور، موضوع فرخار، مسئلهٔ انتخابات سخنانی بیان داشتند. جلسه درمیان شور وشوق حضار با دعائیه ای خاتمه یافت.

گاهگاهی حوادث مختلف ویا دست های آشنا ونا آشنا دریک مرحلهٔ خاص ودریک مکان معین شخصیت های کاذبی میسازند که مردم جرأت انتقاد وحتی شک وتردید قلبی نسبت بآنان را گناه میشمارند هرچند جوهر حقیقی اینگونه شخصیت ها متناسب با نام ودبدبهٔ ظاهری شان نمیباشد ما چاره چیست درینجا همان گفته مصداق می یابد که نا مرستم به از رستم!!

انقلاب اسلامی ما که افسانهٔ امپراطوری فرعون سرخ را خاتمه بخشید وملل مستضعف را به این باور ساخت که میتوان بزور ایمان بمقابلهٔ پیشرفته ترین سلاح ومجهز ترین اردو رفت وفاتح برگشت استکبار جهانی را به تشویش انداخت، سردمداران استکبار جهانی ،ابرقدرتهای شرق وغرب درصدد آن شدند که ازعظمت آن بکاهند وچنین وانمود نمایند که گویا این کومک وپشتیبانی یک ابرقدرت بود که افغانها ابرقدرت دیگری را به شکست مواجه نمودند ،برعلاوه آن طوری زمینه سازی نمودند تا نزد جهانیان این فکر بوجود آید که مجاهدین قادر به ساختن حکومت واداره سالم ومنظم نیستند. غرب برای پوشانیدن کارنامه های مجاهدین وقوماندانهای قهرمان مخلص به ساختن قوماندانهایی پرداخت که گاه گاهی حتی تنها درلابلای امواج زهراگین رادیوهایشان وجود داشت واگر گاهی هم وجود واقعی داشتند هزارها بار نسبت به آنچه بودند وداشتند بزرگتر نشان داده شدند. آنها میخواستند از یکسو پاکی وشهامت آنانرا که مخلصانه درراه خدا می رزمیدند خدشه دار سازند واز طرف دیگر با تبلیغات وسرازیر نمودن وسایل وامکانات برای دست پروردهٔ خود درجامعه ما وجامعهٔ بین المللی جای پایی پیدا کنند. درین راستا جواسیس وخبرنگاران ازجانب غرب با پشتاره های پول نقد وچک بسوی احمدشاه مسعود شتافتند وضمن بستن قرار دادهای پرمنفعت تجارت

زمردولاجوردمعاملات سیاسی انجام دادند، تعهدها گرفتند وپلانها دادند!

تصویرهای مختلف واکت های ناموزون که مسعودرا به شکل چریکهای کمونیست امریکای مرکزی نشان میداد تهیه کردندوبا خودبه غرب بردندتا آنانیکه با فلمهای "رینبو" و"حیمزباند" علاقه دارند ازدیدن آن خوشنودگردند و تغییرخوابهای بعدازنشهء ویسکی وشامپاین، خودرا دریک گوشهء دور، درشرق درافغانستان ویران وتباه شده یافت شده بانگارندوبا تحسین آن دست به جیب فروبرندوپول برون آرندتا چاره کارآن فلمبردار واین قهرمان ساختگی شود.

اماکارسیاستمداران وگردانندگان چرخ استخبارات غرب به اینجا خاتمه نمی یابد، آنها پلانهای وسیعی دارند، که بایدبه آن جامه عمل بپوشانند. نزدآنها سوال، سوال اوجگیری حرکت موج خیزیک ایدیولوژی ویک ایمان است، نزدآنها سوال سوال یک تحرک آزادی خواهانهء جهانی است که آهسته آهسته جان می گیرد وریختن خون هریک شهید جهادافغانستان به آن قوت می بخشدوبالاخره نزدآنها سوال سوال اظهار موجودیت یک ملت است که دیگرآگاه است وبیدار! باید نخست ازهمه غم اینها راخوردبایدنگذاشت افغان پیش راازگلیمش درازترکند!! بایدبه آن قهرمان ساخت تا توجه ملت وجهان راازقهرمانان واقعی آن منحرف نمود، درغیرآن برفردای افغانستان آزادهیچ نوع حاکمیتی نخواهیم داشت!

درلابلای چنین آرزوها وخواستها وبمیل وآرزوی چنین گرگان بودکه مسعودقهرمان ساختگی ساخته می شودورشد می یابد. روابط وتماسهای مستقل مسعودباغربیها وپول وامکانات فراوان وسرشاریکه ازآنها بدست میآورد از کسی پوشیده نبود، همه باین معترف اندکه مسعودهیچنوع وابستگی ای به جمعیت اسلامی نداردبلکه باورقوی اینست که استادربانی ازمقابله با مسعودعاجزمانده طوریکه برادرحکمتیاردربیانیهء خویش فرمودند: "دهها و صدها قوماندانان مجاهددر درگیری های داخلی جمعیت به قتل رسیده اند، غرب هم بااین درگیریها دلچسپی دارد به نفع شورای نظارتبلیغ میکردوما میدانیم که ازچه راه هایی برای تقویه وتائید شورای نظارمی پرداختند."

بلی مسعودطرح شورای نظارراریخت تاهمه نیروهایی وابسته به مستکبرین وضدمسلمانانرا منظم ومنسجم سازد، چرا مسعود بدون طرح شورای نظاربااین کارموفق نمیشدوچرا ضرورت باین کار افتاد؟ جواب ساده است، برادران- مخلص وانقلابی جمعیت اسلامی برعلاوه اینکه مخالف درگیریهای مجاهدین ودشمنی با حزب اسلامی اندبا عقیده به اینکه مواضع مشترک فکری شان بایدموجب کارمشترک شان علیه دشمن گردد دایم روابط نزدیک وهمکاری برادرانه با همه برادران مجاهدخویش داشتندواین کوبیدن مجاهدین وممانعت ازهمکاریهای مجاهدین جمعیت اسلامی با مجاهدین حزب درصورتیکه مسعود تشکیل جداگانه ای نمیداشت میسرنمیشد، لذا طرح شورای نظار ریخته شدوعناصروابسته به استکبارجهانی ازهرتنظیم درآن منظم شدوبا پلان وعملکردمستقل برعملیات تخریبکارانهء خودپرداخت.

طوریکه برادرحکمتیار فرمودند: "ما با قوماندانهای خوب جمعیت روابط برادرانه داریم درهمه جاتعاون وبرادری است کسانیکه با درگیری با حزب موافق نیستندموردخشم وغضب جمعیت قرارگرفته اندوازکومک های جمعیت محروم اند". بلی بعدازدرگیریهای ایکه بین عوامل مسعود تحت عنوان نظم وطرفداران استادربانی رخ دادوطرف داران استاد تاب مقاومت نیاوردند، استادربانی مجبور شدتا به همه مجاهدین جمعیت امرفرمانبرداری ازشورای نظارمسعود رابدهد، واستادربانی کرها" تن باین کار داد.

استکبارجهانی که هروزبا هم نزدیک ونزدیکتر میشود و کورباچوف با عقب گذاشتن دوران برژنف که امریکا و شوروی رادرگیرجنگ سردشدیدکرده بودبسوی همزیستی مسالمت آمیزوبه زعم آنها صلح جهانی پیش میرود و درعین زمان اوج گیری مبارزات آزادیبخش مسلمانان درصددآن شدتا ازحل نظامی مسئلهء افغانستان وازفتح نمودن شهرهای بزرگ بدست مجاهدین جلوگیری نماید، زیراتوام با بیرون راندن قوای اشغالگرروسی اگرشهر های بزرگ بدست مجاهدین فتح میشد، مسلم بودکه حکومت آینده حکومت مجاهدین می بودواین امرمایهء تشویش استکبارجهانی بود، کارشکنی هاییکه درموردفتح جلال آباد صورت گرفت درسینه تاریخ جابجا است ودورنیست که باافشای آن روی کارشکنان مانندروی اسلافش ازظاهر تانجیب سیاه گردد، اینها وموضعی ایکه مسعوددرین موقع حساس تاریخ کشورگرفته بود ماهیت مزدورمنشی وخودفرو- ختگی شورای نظار رابرملا میسازد. زمانیکه روسها افغانستان راترک گفتندواذهان جهانیان سقوط قریب الوقوع رژیم دست نشاندهء شانرا قبول کرده بود، سفارت خانه های کشورهای غربی درکابل یکی پی دیگری مسدود وتخلیه میشدندومجاهدین به پیشروی خویش ادامه میدادند غرب اقدام به قطع کمکهای نظامی نمودومسعودشاهراه

کابل - سالنگ را بروی قطارهای اکمالاتی که صدها تانک وراکت و مرمی به دولت نجیب میرساندبازنمود. درآنزمان هم دراذهان سالم این سوال ایجاد میشدکه چطورشدکه این قهرمان واین شوالیه ازبستن شاهراه عاجزاست واین چه علت است که یک برادر مجاهددرجلال آباد می جنگدودیگری برای دشمنش اسلحه تهیه می بیندوبا آن اوربندمی کند؟

طوریکه برادر مجاهدامیرحزب اسلامی درجلسه ورسک ابرازنمودندکه: " مجاهدین شورای نظاربجای اینکه بسوی کابل سوق شوندبابرادران مجاهدخوددرین جنگها همکاری کنند، برای مسدودساختن راه کابل-سالنگ باسایرمجاهدین به همکاری بپردازند، برعکس با روسها اوربندمی کنند، با حکومت نجیب درحالت اوربندبسرمی برندبه مناطق آزاد سمت شمال سرازیرمیشوندوبرای اشغال مناطق آزادیکه تحت تسلط احزاب دیگریست به اینگونه جنگها متوسل می شونـــد."

اما اگرکسی آن ملتی راکه یک ونیم ملیون شهیدداده احمق میداندخودش خیلی ها احمق است، زیرا دیگرملـــت درجریان حوادث خودحضورداردیگرملت بیدارشده است، ملت دوست ودشمن خودرا بخوبی تشخیص میدهد، قهرمانان ساخته شده درغرب بادستمال وپطلون نمیتواندبه قناعت ملت بپردازد، ملت جهادمیخواهد، ملت اخلاص وایمـــان میخواهد، چسان میتوان پذیرفت که مسعودقهرمان اســت وبرای آزادنمودن بدخشان وکندزوتخار و... باآنجا هـــا پانهاده حالانکه پنجشیررا به روسها واگذاشته ! زمانیکه مسعودشورای نظاررا تشکیل میدادودرسمت شمال کشـــور مشغول تخریبکاری بود قطعات روسها دردرهٔ پنجشیرجابجا بودند، وچه جالب که مسعودمجاهدین پنجشیرراکه اعضـــای حزب اسلامی بودنداز منطقه تبعیدکرده بود!!

اما جای بس تاٴسف اینست که چرا جمعیت اسلامی وچـــرا استادربانی که خودسالها است با رغم مسعودرا بردوش می کشدچنین آلهٔ دست قرارمی گیرد، وبادروغها واتهامات، مسئله را رنگ اختلاف دوتنظیم میدهدوحربهٔ تبلیغاتـــی بدست حکومت مزدورکابل میدهد، ببینیدحکومت مزدورکابل ازسرکوبی وکشتارمجاهدین دایم باغروروخوشی یادنموده اما درموردقتل حاجی عبداللطیف قوماندان محاذملـــی در قندهارمیگویدکه " ما حاجی عبداللطیف را بقتل نرسانیده ایم شایدحزب اسلامی این کاررا کرده باشد" واقعاً عجیـــب است که باوصف اینکه قاتلین حاجی عبداللطیف که اعضـــای شبکه استخباراتی کابل بودندبه جرم خویش اعتراف نموده اما کمونیست باآنهـــم ازاین مسئله میخواهندبهـــره برداری نمایندوبه آتش درگیری دربین مجاهدین هیـــزم بریزنـــد.

چگونه یک مسلمان بخوداجازه میدهدتا با بدگویی برادر

مسلمان خویش درجهت خوشنودی دشمن کافربکوشندزمانیکه حادثهٔ فرخار رخ میدهدبرادرحکمتیار درداخل افغانستان مصروف دیدار ازسنگرهای مجاهدین وتنظیم وتوحیـــد فعالیت های مجاهدین میباشند، بمجرداینکه ازموضـــوع اطلاع می یابندبامخابره نمودن پیامی نفرت خویش را از عاملین این عمل ابرازداشته وخواستار این میشوندتـــا حکومت موٴقت درزمینه اقدام نموده هیئاتی برای تحقیـــق مسئله اعزام نماید. ویاهم احمدشاه مسعودوسیدجمال آغا را به پشاورخواسته موضوع راحل وفصل نمایند، بـــرادر حکمتیار فرمودند: " من ضرورت اینرا احساس میکردم کـــه با یدکاربیشتری درداخل صورت بگیردولی ما راآرام نمـــی گذارندبه داخل که میرویم دربیرون برای ما حادثاتی خلـــق می کنند دربیرون که می باشیم درداخل فتنه ایجادمیکنند وحادثه می آفرینند. دراثنای این سفربودکه ازحادثـــه تخار اطلاع یافتم، آنهم ازطریق رادیوها، ازطریق تبلیغات شدیدوخشن افرادنا سنجیده، من ازین حادثه شدیداً متاٴلـــم ومتاٴثرشدم وبا جمعیت اسلامی، با برادران خوب ونیـــک خوددرجمعیت اسلامی درین غم ودردواندوه شریک میباشم من این حادثه وحوادث شبیه آنرا شدیداً تقبیح میکنم نفـــرت وانزجار عمیق خودرا نسبت به عاملین ومسببین این نـــوع حوادث اظهارمیدارم، ما خواهان محاکمه شرعی وتطبیـــق حکم اسلام درموردمسببین وعاملین حوادث مذکورمی باشیم"

واقعاً اظهارات ناسنجیدهٔ مسوولین جمعیت اسلامـــی موضوع را پیچیده ترساخت وبه یک حادثهٔ محلی رنـــگ اختـلاف تنظیمی میداد، که ضررش درین مرحلهٔ حساس جهاد ماظاهروهویدا است وهیچ کسی جزدشمنان اسلام نمیتوانند ازآن نفع بردارند، اما حزب اسلامی افغانستان، امیـــر حزب اسلامی افغانستان با موضعگیری اصولی وسالم خـــود سنجیده قدم برداشت وماننددیگران ناآگاهانه درخدمـــت استکبار واستعمارقرارنگرفت طوریکه برادرحکمتیارگفتند " ما خونسردی خودرا حفظ کردیم صبرنمودیم، ازعکس العمل بالمثل اجتناب کردیم به ما دشنام گفته شدبه سویهٔ مردم بداخلاق کوچه وبازار، ولی ما حوصلهٔ خودرا ازدست ندادیم وقضاوت بمردم گذاشتیم." بلی مردم وملت آن ملتی کـــه ازجنگ شیطان زمان پیروزبرگشته قضاوت مینمایدوخـــوب قضاوت مینماید، دیگرملت دوست ودشمن خودرا تشخیـــص کـرده است وازهمینجا است که آنانیکه بنامهای پـــر طمطراق سالها خون ملت را مکیدندوباعقیده وایمانشـــان بازی کردنداموروزازانتخابات بیم دارند، زیرا ملت دیگـــر میتواندتشخیص دهدوقضاوت کنـــد.

تبصره

پیشنهاد جدید رژیم کابل
ووضع نابسامان دوستان ما!

خـرم

نام نجیب با خاد سازمان جاسوسی رژیم مزدورکابل یکجا درذهن هرافغان مفهوم قتلگاه وجلادخودفروخته ای را افاده مینمایدکه باکمال بیشرمی وطنش را فروخته . نجیب که بعدازتجاوزآشکار قوای روسی برافغانستان وبعدازناکامی کارمل دربرقراری حکومت مزدوردرارگ کابل برکرسی قدرت نشانیده شدازاعضای شناخته شدهٔ گروه پرچم وعضومعلوم الحال سازمان کی، جی ،بی است .

اوخودفروخته ترین چهرهٔ کمونیست های کابل است که ازهیچنوع جرم وجنایتی برنتافته است .

وقتی روسها تصمیم گرفتندتاقوای شانرا ازافغانستان بیرون نمایندومشی جدیدبه اصطلاح مصالحهٔ ملی را درپیش گرفتندبعلت عدم مناسبت کارمل بااین طرح نجیب را پیش کشیدند ،نبایدفراموش کرد که سیاست مصالحهٔ ملی درافغانستان که ازجانب کمونیست ها پیشنهاد گردیده جزئی ازپلانها ورفورم های گورباچوف نی بلکه راه جدیدیست که درجهت بدست آوردن پیروزی درافغانستان درپیش گرفته شده است .

زیراچارسال تمام بعدازبقدرت رسیدن گورباچوف جنگ باشدت بیشترازقبل دوام داشت وجالب اینکه هرگاه نجیب پیشنهاد "صلح !" ویااوربندکرده شدت جنگ و بمباردزیادترشده است .

وقتی که روسها باین معتقدشدندکه بکارگرفتن خشونت درافغانستان برای ایشان مثمرتمام نمیشود ،درلست موارد نزدیکی خودباغرب نام افغانستان را نیزدرج نمودندوبعدازآن است که رژیم مزدورکابل چندین بارآوربند ،تشکیل حکومت ائتلافی ومذاکرات با مجاهدین را پیشنهادنموده است ، امامجاهدین با درنظرداشت چندنکته آنها را قویاًردنموده اند، اول ومهمترازهمه اینکه رژیم مزدورکابل براساس عقاید مارکسیستی بنا یافته وگردانندگان دست اول آن روسها ودست دوم آن کمونیست های افغانی اندکه باعقیده ،ایمان و دین مردم افغان درتضاداندوملت مسلمان افغان هیچگاه حاکمیت دشمنان خدارا درکشوراسلامی خودقبولدارنیستند ومبارزه علیه اینچنین رژیم واینگونه اشخاص راجهاد فریضهٔ دینی میشمارند.

دوم اینکه کمونیست های افغانی دست نشانده های معلوم الحال ووابسته های بی ارادهٔ خارجیها اندکه بمثابهٔ وطن‌فروشان،عاملین ومشوقین آمدن قوای نظامی بیگانه بکشورشدندوافغانها طوریکه با وطنفروشان قبلی مانند شاه شجاع معامله نمودندبا وطنفروشان تیپ جدیدهم معامله خواهندنمود .

پس هویداست که مصالحه ،اوربندوبا تشکیل حکومت مشترک با اینچنین اشخاص معنی آنرا داردکه درقدم اول ملت مسلمان افغانستان فریضهٔ دینی خودراترک نمایدوازجانب دیگربا قاتل ومسبب کشتارمردم وویرانی کشوردست دوستی بدهد .بدینترتیب تکلیف ملت روشن است وطوریکه لازم است درین زمینه عمل هم نموده به همه پیشنهادات حکومت مزدورکابل جواب رد داده ودلیرانه به جهادخویش ادامه داده است ،امابایددیدآنچه که مربوط جامعهٔ بین المللی است چه خواهند کرد ؟ .

تازمانیکه قوای روسی درافغانستان حضورداشتند ، درمجمع عمومی ملل متحد کنفرانس کشورهای اسلامی، کنفرانس ممالک غیرمنسلک ، کنفرانس سارک ... همه گردهمایی هاحاوی فیصله های اخراج قوای بیگانه ازافغانستان وتاسیس حکومت دلخواه مردم درافغانستان بودند.

امابایدپذیرفت که علاقهٔ بسیاری از کشورها درمسئله افغانستان تا سرحداخراج قوای روسی ازافغانستان بوده ونباید انتظارداشت تاهمهٔ جهانیان به همان گرمی ایکه ماخواهان یک حکومت اسلامی هستیم با ما همنوا باشند .

باانسحاب قوای روسی ازافغانستان همه باین نظربودندکه دیگرعمر رژیم کابل تمام است وبزودترین فرصت سقوط خواهدکرد ،واقعیت امرهم همین مژده را میداد ، زیرا دراوایل مجاهدین به پیروزیهای چشمگیری دست یافتند و مناطق زیادی یکی پی دیگرفتح شدند.

بعدازمدتی جنگ برای فتح جلال آباد آغازیافت ،گرچه دراوایل مجاهدین پیشرویهای مهمی نمودندا ماطوریکه مشاهده شداستعمارجهانی ازین هراس داشت که آخرین فتح بدست مجاهدین و درمیدان معرکه باشد، اگرحکومت اسلامی درافغانستان درنتیجه جهاد مسلحانه وفتح شهرهای بزرگ برقرار گردد، چندنتیجهٔ عمده را باخودخواهد داشت :

۱- احیای روحیهٔ جهاددربین مسلمانان جهان واعتقادبه نتیجهٔ ذهنی آن .

۲ - برقراری حکومت اسلامی مستقل آزادومتکی بخوددرافغانستان .

۳ - پرداختن غرامات جنگ وویرانیها وکشتارها ازجانب شوروی .

با توجه به نکات فوق دیده میشودکه وجوه مشترکی وجوددارندتا دوابرقدرت را درمسئله افغانستان بهم‌نزدیک ساخته وبه‌یک توافق قانع نمایند. اینجاست که استعمارجهانی وعناصر وابسته به‌آن مانع فتوحات مجاهدین میگردندودرین راه‌سنگ اندازیها می نمایند. ایجادروحیهٔ عدم‌همکاری وعدم هماهنگی درجلال آباد، بازکردن راه‌کابل ـ جلال آباد، بازگذاشتن راه‌کابل ـ سالنگ وقطع کمکها به مجاهدین که‌همزمان بوقوع پیوستندهمه باعث شدندتا جهاد درعرصه‌های نظامی وسیاسی بایکنوع بن بست مواجه‌گردد.

نجیب یکباردیگراوربندراپیشنهاد نموده است، اومیگوید: نخست باید اوربندعملی گردد، بعداً حکومتی با قاعده‌وسیع تشکیل شودوبعداً این حکومت تحت نظارت ملل متحدزمینه را برای دایرنمودن لویه‌جرگه‌وانتخابات مساعدسازد. مافعلاً ازبخشهای دیگر این پیشنهادصرفنظرمینماییم، صرف زمان این پیشنهادرادرنظرمیگیریم و می بینیم‌که‌این پیشنهاددرچه‌زمان و چه‌شرایطی صورت گرفته است.

درآوایل ماه‌سپتامبرآینده‌کنفرانس کشورهای غیرمنسلک دایرمیگردد، نجیب بااین پیشنهادخوددرنظرداردتابادر دست داشتن یک طرح داخل صالون کنفرانس شوددرشرایطی که‌ظاهراً روسها هم درافغانستان حضورندارند، مجاهدین هم به‌فتح شهرهای بزرگ نایل نیآمده اند، وحکومت موقت مجاهدین هم‌حالتی داردکه رئیس‌اش بااعضایش طرف واقع شده بابعضی دوستی وباعده‌ای سردشمنی گرفته پیشنهادخودرایگانه‌وبهترین راه حل مسئله‌افغانستان نشان داده وازآن به‌نفع خودبهره بردارد. دراعضای کنفرانس کشورهای غیرمنسلک برعلاوهٔ، کیوبا، هندوستان، سوریه ...که‌حامیان علنی نظرروس‌هاورژیم کابل هستند، اکثریت بزرگ باقیمانده‌هم‌وابستهٔ استعماروودر حقیقت امرمنسلک هستندنبایدتوقع داشت که‌بااینهمه‌وضع بی‌سروسامان ماجهانیان مطابق دلخواه ماعمل کنند. ایران با موضع کیری نادرست خودوموافقه‌اش با تشکیل کنفرانس شوروی، ایران، پاکستان که‌صرف باحذف نمودن امریکاهمان طرح شوروی است واعمال نفوذ برتنظیم‌های مقیم ایران وممانعت ازبه‌توافق رسیدن آنها برینک طرح باتنظیم‌هایی تشکیل دهندهٔ حکومت موقت، برعلاوه روابط آن کشورباشوروی که‌روزتاروزروبه‌گرمی میرود، قطع کمک های خارجی بامجاهدین دامن زدن به‌اختلافات بین مجاهدین وموضعگیری کودکانهٔ رئیس حکومت موقت درین موردوبالاخره‌بن بست تحمیل شده‌بر جهادفکتورهایی هستندکه‌راه‌رسیدن به آرمان حکومت اسلامی رادشوارمیسازد، و مسئوولیت اشتباه‌ویاخیانت درین مرحله فیصله‌کن بردوش آنانی است آلهٔ دست اجانب قرارمی گیرند.

اما انقلاب اسلامی مابرسم‌انقلابات دیگریک جریان فکری قوی بوجودآورده‌که مهارکردن آن ازحیطهٔ قدرت وابستگان استعمارجهانی خارج است، ملت مجاهد افغان دیگرآن ملت خواب آلودنیست که یک پولیس ظاهرشاه یک قریه‌رادست بسته به‌حضورولسوال وعلاقه‌دارمیبرد، واین ملت دیگرهیچگاه به‌یک حکومت بی کفایت فاسد، ووابسته‌قانع نخواهدشد زیرا هرفرد ملت انقلاب راازخودمیداندواز آن دفاع مینماید.

بنظرمایگانه‌راه‌شکستاندن بن بست ودستیابی به‌حل موضوع انتخابات است. حال که بیشترازنوددرصدخاک افغانستان ازچنگ دشمن آزادگردیده‌دایر نمودن انتخابات هیچگونه مشکلی باخود نخواهدداشت، سفرجهادی اخیربرادر مجاهدحکمتیاربه‌هشت ولایت کشوروبرپا نمودن اجتماعات وکنفرانسهایی که در آن صدها هزاراهالی مناطق اشتراک نموده‌بودنداین باثبات رسانیدکه حکومت مزدورکابل توان هیچ عملی رادر مناطق آزادشده‌ندارد، چگونه‌دریک منطقه ایکه‌صدها هزارتن دریک کنفرانس اشتراک نموده‌میتوانندانتخابات صورت گرفته‌نمیتواند.

بهترین طریقه‌ایکه‌برای جلوگیری ازحوادث مشابه به‌حادثهٔ فرخار، برای سسید کردن باب حکومت های تحمیلی، برای خنثی نمودن توطئه‌های دشمنان وجود داردانتخابات است وبس.

حکومت موقت فعلی مجاهدین براساس همین شرط تشکیل شده‌که‌درظرف شش ماه زمینه‌را برای انتخابات آماده سازد، به‌تعویق انداختن این امر خطای بزرگی خواهدبودکه ملت مجاهد افغان هیچگاه آنرانخواهدبخشید. ـ بیائید دیگربه‌این ملتی که‌یک ونیم ملیون انسان قربانی داده‌به‌دیدهٔ تحقیرننگریم وبگذاریم تا ملتی که جهادنموده خوددربارهٔ آینده‌وسرنوشت خودتصمیم بگیرد.

او بالاخره د روس زور هم او به شو

ساوون "مومند"

که یو پلو د نړیخور روس د ماتی نه منلی او سخت سری په ساب مشهوره وه چی : یو ځل روسی ښکیلاک کوم هیواد او کومه سیمه تر ولکی لاندی راولی، بیا دی دهغی سیمی او هیواد وګړی له خپلی سیمی او هیواد څخه لاس پریمنځی.

امیر عبدالرحمن خان هم، چی د" پنجه" د نیستواک غوونکی پینبه دهمده دواکمنی په موده کی را منځته شوه، په خپل تاریخ کی دغه یتکی ته په یوی داسی تمثیلی بنه ی نغوته (اشاره) کوی، چی د سړی عقل یی په آسانی سره اخلی، او باوریی پری راځی. هغه دا چی : روسی ښکیلاک د خپلو ښکیلاکی بنقشودا نځورنی په لارکی کښ مټ دفیل غونندی دی، لکه فیل چی دخطر پروخت تر هغی بل پل پرځمکه نه ږدی، چی پر لومړی یی هغه ښه ژوره کړی او ځان یی ډاډه کړی نه وی . تر پوره ډاډمینیدو وروسته بیا دویم ګام پورته کوی، او دغسی ورپسی دریم او څلورم دا .....

بل پلو، افغانانو هم دخپلی استعمار ضد لوښی او خصلت له مخی د تاریخ په اوږدوکی دهیڅ استعماری ځواک په وړاندی نه یوازی سرتیټ کړی نه دی او غاړه یی ورته نه ده ایښی، لاچی یرغلګر او بلوسګر یی داسی شرمیدلی او خرسترګی له خپلی خاوری ایستلی چی ژوندی وی با ده یی لری .

تیر له دی چی هغه دزمانی اورنګ دی اوکه پیر نګ .

د پښتو ژبی نوماند شاعر او فنان دتوری او قلم قهرمان خوشال ختګ په خپل یوه شعرکی په دغه باب څه ښه فیصله او پریکړه کړیده چی :

لا ترا وسه یی ما غزه په کرا رنه دی ـ

چا چی ماسره وهلی سرپه سنګ دی .

د پیښور پوهنتون د استاد دکتور صیب شاه جهان خره د د چی پر افغانستان د ګړه مار وسر و پوځونو د خونړی لام (یرغل) پر وخت تر ولو نړی او په تیره د لویدیځ الماان اولس دی ته په ځوکی ناست وو : او س چی د داسی دو ځوا- کوتر منح مقابله پیسه شوه چی یو یی چی یو ځل کوم ځای ته ننوتی، بیرته تری په مرګ هم نه دی وتی، او بل یی له خپل هیواد او ناموس څخه په مرګ دفاع کړی، او نه یی دی پریښی چی د بلوسګر او نیواکګر نا ولی قدمونه یی د هیواد او خاوری د مور لمن داغی کړی .

او بیا یی چی دعقیدی او ایمان سوال هم په منځکی وی، نو راشه ! که یی ګوری ، او ځکه خوله ټولو نړیوالو هغه دا یوه تلوسه مله وه چی ودریږه، څوک به سړی سر لاسه کوی او د چا به ماته په برخه کیږی ؟!

بالاخره به ، د پوځی فارمولو او ټکلو پر عکس ،چی کیمه او سو به باید د روسی ښکیلاک په برخه شوی وای، ش لاسی او له پوځی سازوسامان څخه بی برخی افغان اولس د معرکی له ډګره سو بمن او سرلوړی راوځی، او د شرمیدلی ماتی تپا په دیرغلګر روس پر سپېره تپېد وهی .

دلته ده ،چی د هرات د پیر حضرت خواجه عبدالله "انصاری" (رح) پردی دعائیه وینا یو ځل بیا د زړه له کومی کرو هیږوچی:

" هر که را خواهی بر اندازی، با ما درویشان در اندازی "

که څه هم په مذهبی لحاظ خو دا تل افغان اولس سو به په هیڅ توګه معجزه نشو ګنلای، خو لکه په سیاسی متونوکی چی مصطلح ده ،تر دی زیات بله کومه معجزه دیادونی وړ کیدای شی ،چی یو موټی نهر نهورا ولوځ لیږ اولس دی تر غاښو مسلح ستر ځواک په ګونډو کړی، او تر روسی ټولواکمنی او تسلط لاندی اولسو له پاره دی د پاڅون او خوځښت نمونه شی .

لکه دلویی بریتانیی زوال او ځوړتیا یی چی له غیرتی افغان ولس سره د امبرچمبرید و له لامله په برخه شوه ، همدغسی د روسی ټولواکمنی دهغی نښی نښانی هم په را دو ځا ریدو دی، چی د پولیند د خلکو پاځون او پخپله په اصطلاح دروسی جمهوریتو دوګریو پاڅونونه او تر دی ټولو زیات او خورا مهم یی په فکری ډګرکی د نړیوال کمونیزم شرمیدلی ماته د بیلګو په توګه ګنلای شو.

البته ،راتلونکی تاریخ او پخپله د روسی ټولنی راتلونکی نسل به ،چی د احساساتو ځپان یی غلی شوی وی، دروسی امپراتوری له پاره د دغه مرګانی ګوزار د زیانونو ابعاد پوره په ډاګه کړی .

پوره قضاوت همغوته پریږدو. او س همدومره بس .

دکربلا حماسه دشهادت او میرانۍ ځلی

م – ز – شفیقی

د مسلمانان امت له تاریخي اوویاړلو ورځو څخه یوه هم دعاشورا ورځ ده چې له کلونو کلونو راپه دیخوا ترننه دخاصو مراسموپه ترځ کی لمانځل کیږی، دعاشورا ورځ چې دمحرم دلسمی سره برابره ده د اسلام په تاریخ کی دډیرو سترو پیښو شاهده ده ،په همدغه ورځ دغنمدانې له خوړلوله جنت څخه تررا وتلوا وله ډیرو کلونو زاریوا ودوعا گانوورو سته دآدم علیه السلام دوعا دسترر ب العزت په دربار کی داجابت خلعت وا غوست .

دمحرم په لسمه دنوح علیه السلام سرگردانه کښتی دنجات پرساحل ښکته شوه اوپرنږی دژوندانه دوهمه دوره پیل شوه په همدغه ورځ یونس (ع) دلوی خدای(ج) درحمت په سیوری کی دماهی له گیډی روغ رمټ راووت په همدغه ورځ صابرایوب علیه السلام ته خدای (ج) له اوږدی مودی ناروغی وروسته روغتیا اوصحت ورپه برخه کړه . دمحرم په لسمه پرحضرت ابراهیم خلیل الله دعالمیانورب (ج) دنمرود اور سوړ اوبی اغیزی کړ ، اودمحرم په لسمه د خدای (ج) ستردښمن فرعون له خپل ټول لښکرسره دنیل په دریاب کی ډوب شو او حضرت موسی کلیم الله او بنی اسرائیل لوی خدای (ج) ددوی له شره دتل لپاره بی غمه کړل . همدا رنگه په دغه ورځ حضرت عیسی علیه السلام ته خدای (ج) دقوم له دښمنانوا وبدخواهانو نه نجات ورکړ اوروغ رمټ دآسمان په لوری پورته شو په دی ډول دتاریخ پاڼو ډیری نوری ستری ستری پیښی هم دمحرم په لسمه خپلی سینی ته سپارلی او ابدی کړی دی، تردی چې دخدای (ج) لوی استازی حضرت محمد(ص) به دروژی له فرضیت نه وړاندی تل په دغه ورځ روژه نیوله ترڅو په دی ډول ددغی ورځی عظمت او اهمیت یی خپل امت ته ښودلی وی .

خودمحرم له لسمی نیټی سره چې دهجرت په (۶۱) کال کومه پیښه تړلی ده اوپه دغه تاریخی ورځ چې کومه بله تاریخی پیښه ددی ورځی په پیښوورزیاته شوی ده دومره دمسلمانانو په ذهنونو اوماغزوکی غزیدلی او تاوراتاوشوی ده چې نن د محرم له لسمی اودعاشورا له نوم اخستلو سره له هرچا سره دهمدغی یوی پیښی په باب تصوروی اوبس ، اودغه دردوونکی پیښی دعاشوراد ورځی نوری ټولی تاریخی اوویاړلی پیښی داسی تراغیزی لاندی راوستلی دی چې کمځوک پیداکیږی چې دهغو په باب څه وواېی اوڅه واوری .

دآدم علیه السلام توبه قبلیدل اودالهی توپان په غرونو څپو کی دنوح (ع) کښتی

←

برادر حکمتیار در سفر اخیرش به افغانستان

په سلامتي سره دنجات ساحل ته رسیدل کومې وړې پیښې نه دي او نه دظالم او کافر نمرود سره انګارونه او سوځوونکې لمبې پر حضرت ابراهیم خلیل الله ګل او ګلزار کیدل کومه عادي خبره ګڼلې شو، همداسې پسې دروا خله دا نورې پیښې هم هره یوه دستر تاریخي او دیني ارځښت درلودونکې او دا همیت وړ دي.

خو د (۶۱) هجري کال دعاشورا پیښه بیا بیل رنګ او بیل کیف لري، په دغه ورځ نه دخدای (ج) دکوم نازولي استازي د عا قبوله شویده او نه تری دکوم ظالم او جابر دښمن ستونځې او خنډونه لرې شوي دي، بلکې په دغه ورځ دجبر او زور په لا سونو د اسلام لمسازش او مصلحت نه منوونکې قانون او حریم څخه دساتنې مورچل په ډیر وسپیڅلوا و مقدسوو وینو رنګ شوی دی.

په دغه ورځ دکربلا سوځنده رښته دخدا ی (ج) دستر استازي رحمة للعلمین (ص)ـ مبارک لمسي دبي بي فاطمې (رض) په لمن کې لوی شوی او دحضرت محمد (ص) په مبارکه غیږکې لوبیدلی "حسین" (رض) په سپیڅلوو وینو رنګینه شوه او دا صالت او انسانیت په دفاع کې یې دیزیدیانو له لاسه دشهادت په ویاړلي لاره قدم کیښود په دغه ورځ دانبیاو د سالار مبارک لمسي دخیبر دفاتح او دخلافت په آسمان کې دځلورم ستوري حضرت علي کرم الله- وجه دزړه ټوټه حضرت امام حسین رضي الله عنه دکربلا په دښته کې دځو عیاشانو او ظالمانو دهوسونو دارضا په خاطر قرباني شو، په دې ډول داسلام تاریخ دعاشورا په ورځ یوه ډیره دردناکه او لړزوونکې پیښه خپلو پاڼو ته وسپارله، حضرت امام حسین (رض) دهغه کورنۍ او دوستان چې تر (۷۲) یا (۷۷) تنو پورې رسیږي دیزید بن معاویه په امر دکربلا په دښته کې دشهادت جامونه پرسر واړول دعاشورا په ورځ څوک خیراتونه کوي، څوک نذرونه په خلکو خوري او ځینې دهغې ورځې په ماتم کې خپل ځانونه وهي، آن چې خپلې وینې بهوي او ځانونه په ځنځیرو- نو ټپيانوي. په ټولو اسلامي هیوادونوکې نړدې ټول مسلمانان دغه دردوونکې پیښه او دعاشورا ورځ یا په ځانګړي ډول او یا د اجتماع او کنفرانس جوړولو په ترځ کې لمانځي او یا دیې تازه کوي

خو دا له ورا یه څرګنده ده چې د مسلمانانو دغه ظاهري او شکلي لمانځنه او تجلیل او یا هم دهغې دماتم پراړخ دومره زورا چول چې ځان په ځنځیرونو وهي په لوی لاس خپلې وینې توېوي ددغې ورځې او دغې سترې حماسې له اصلي روح سره منافي ده ترڅنګه پوری زیاتره ددې ورځې په تجلیل او لمانځلوکې دماتم او ویر په اړخ زورا چول شوی دی، ځکه دحضرت محمد (ص)دکورنۍ او خوږویارانو ۷۲ او یا ۷۷ کسانو مظلومانه شهادت غملړلې پیښه ده ترڅنګ ځنګ یې دشهامت او عظمت یوه ستره حماسه هم وه.

په دې کې هیڅ شک نشته چې دجنتونو سردار حضرت حسین(رض) دپیغمبر (ص) خوږ لمسی دی، هغه څوک دی چې پیغمبر (ص) بې کچه مینه ورسره درلوده دپیغمبر (ص) دګرانې لور بي بي فاطمې (رض) زوی دی،

←

حضرت رسول اکرم (ص) له زنګانه سره لوبیدلی، دهغه په غیږکی ناست او پر یوتلی پرتندی او مخ یی دمبارک پیغمبر (ص) مبارکی شوندی لګیدلی په شهادت یی باید دهر مسلمان له زړه نه وینی وڅاڅی، همدا رنګه دهغه نوره کوزنی آن تردی چی تی خوری ماشومان یی دکربلا په سوځنده دښته کی وچ حلقونه بالاخره دشهادت په کوثر ماړه شول .

دا سترماتم دی خو په اسلامی امت دا ماتم هغه وخت لاستر او دروند شوچی حضرت امام حسین (رض) او یاران ود شهادت پیښه یوازی دیوه ماتم او ویرپه چاپیریال کی ایسار ه شوه، په کار داده چی له ویر او ماتم سره دهغه ستره حماسه او کارنامه هم باید ژوندی وساتله شی دهغه دشهامت او شهادت لاره هم باید بی لار ویونه وی .

حضرت امام حسین (رض) شهید شو مبارک وجودیی په خپلو وینو رنګ شو سر یی له تنه بیل شو خو سر یی ظالم یزید ته په اطاعت ښکته نه کړ .

دهغه لاسونه په تورو پری شوی پر سینه ئی دنیزو ګوزارونه وشول خو یزید ته یی د بیعت لاس ورنه کړاو نه یی دپیغمبر په مقدسه کورنی کی دذلت او سرټیټی داسی تاریخی شرم پریښود .

حضرت امام حسین (رض) ترسرتیرشو ترکورنی او دوستانو تیرشو خوترشهامت او مهړانی تیرنه شو او نه یی دسرله ویری ناروا سازش او مصلحت ته غاړه کیښوده .

دکربلا پیښه که دمظلومانه شهادت یوه نه هیریدونکی او زړه دردوونکی پیښه ګڼل کیږی دشهامت او سرلوړی تل - پاتی کارنامه او داستان هم دی .

ستر امام دخپل پلار او نیکه دخلافت او مقام دعوه دارنه و؛ خو دخپل نیکه په ښوولی لاره کی یی دسازش او مصلحت ، ظالم اوجابر ته دسرټیټی او غاړی ایښو- دلو او داسلام له بنیادی اصولو څخه سرغړونکوته یی دلاس ورکولو روا ز ه د تل لپاره وتړله ، هغو په خپلو تویوو وینو د پیغمبر امت ته دا ژوندی درس پریښود چی ددین په اصولو باید دسرپړ او نه ساتل شی هغه امام دیزید یانو ترکلکی کلابندی لاندی دسپیری دښتی نه زغمونکی تندی و منلی ، ترسترګو لاندی یی دماشومو بچیانو وروستی سلګی ولیدی ، په خپله مبارکه مری یی دشمر چاړه قبوله کړه خو یزید غوندی ظالم عیاش او له اسلام نه ناخبره کس ته یی بیعت ورنه کړ ، امام ذلت ونه مانه او امام دمظلومیت ژوندو نه مانه دهغی پرځای یی دشرافت او شهادت لار غوره کړه چی دحسینی قیام د حماسی اصلی روح او معنی همدا ده چی د پیغمبر (ص) امت ته یی پریښودله .

امام دشهامت او میړانی ځلی ودرول او امام دسکوت او چوپتیا پرځای دقیام او پاڅون پرلار قدم واخیست هغه دکربلا په حماسه اسلامی امت ته دا اصل پریښودل چی ظالم او له اسلام نه ناخبره په مقابل کی دبیعت او تسلیمی په ځای باید د احتجاج او قیام غږ پورته شی .

پردی ترخه حقیقت باید اعتراف

←

وروروحکمتیار دوردګوله قوماندانانو سره

وکړوچې د اسلامي امت او سني ستري کشالې يوازې او يوازې د اسلام له روح او غوښتنو سره بيگانه واکداران دي، په ټوله اسلامي نړۍ کې متاء سفانه يو سل په سلوکې اسلامي حکومت نه دې جوړ شوی له تفرقو او ټوټه ټوټه کيدو سره اسلامي نړۍ د بړحال واکدار اسلامي زعامت او قيادت څخه محرومه ده، که څه هم ادعا وې ډيرې دي او ډيربه د اسلامي امت د رهبري او قيادت ډبرې په سينه وهي خو په عمل کې وينو چې ډير کړه وړه او ولاړې چارې يې د اسلام دين سره په تضاد کې وي.

د اټولې ستونځې د اسلامي امت په وگړوکې د حضرت حسين (رض) په څير د خلافت او قيادت د کاذبوا و بې کفايته دعوه دارانو په وړاندې د حق پر لورې – ټينگار کوونکو نشتوالې دي.

د اټول جنجالونه پر اسلامي نړۍ ځکه تپل شوي چې فاسد، عياش او له پردو سره تړلې کسان يې د مشرۍ او سردارۍ پر کرسۍ خېتې اچولې په لسگونو او سلگونو ځلې د عاشورا او محرم خاطرې ولمانځل شوې خو داسې يو ټولگې پکار و چې عملاً د کربلا پيغام دجا بړ او ظالم غوړوته ورسوي، د حضرت امام حسين (رض) د ريښتيني پيرو او سپاهي په حيث د همغه امام د قيام توغ او چت کړي او د وخت د باغي او عياش واکدار پر ضد د شهادت ويارلې لاره استقبال کړي.

د اسمه ده چې وخت پر وخت د خدای (ج) د دين رښتيني خدمتگاران هم وو چې د خپلو تيرو اسلافو په څير يې بالاخره د شهادت پر لارگام ايښې د اوسني پيړۍ په دې وروستيو څو لسيزو کې هم اسلامي غورځنگ به زورنيولې او د اسلامي خلافت وياړلې شعار يې د شهادت تر پولې او بريده بدرگه کړې د حق د پلويانو ډيرنومياليې اتلان د حق او انساني کرامت له مورچل نه د ساتنې په لاره کې په خپلو وينو ولمبيدل چې د نړيوال اسلامي غورځنگ يو ه ټينگه کړې کوم چې د اسلامي خلافت د جوړولو د آرمان په لاره کې يې د جهاد و پاڅون لاره په خپلو وينو او سرونو بدرگه کړې ده، د افغانستان مومن او مجاهد ملت دی.

افغان مومن ملت په خپل بيساری – انقلابي حرکت او مومنانه شهامت اسلامي امت ته د تاريخ تر ټولو ستر ويارور په برخه کړ، او په داسې حساس او نازک وخت کې چې اسلامي نړۍ نور د ختيځ او لويديځ د شيطاني ښکيلاکگرو تر منترا و افسون لاندې راغلې او د غفلت او جهالت په تروږمي وکې ورښکيل شوي وه ناڅاپه د مومن افغان د جهاد تکبير پورته شو او بيا له لسو يو لسو کالو بيساري قرباني وروسته يې د وخت ستر شيطاني قوت په گونډو کړ.

زموږ له دغه برميال قيام او ژغورنده جهاد سره بيشکه پر اسلامي امت د خپلو اکي او پخواني برم او پرتم د بيا راتگ هيلې او اسرې راژوندې شوي دي. خو د دې سره سره د اسلام مکارا و قسم خوړلې د ښمنان لاد دسيسو او توطيو په لټه کې دي غواړي چې د کفرا و الحاد په وړاندې زموږ د مومن ولس دغه ښکاره بري د مکرا و چل په تيارو کې له منځه يوسي.

نړيوال استکبار يو ځل بيا غواړي چې د اسلامي خلافت نيمژواندي هيلې يو ځل بيا د عذر په گوزار بيرته په زړونو کې وچې کړي.

او زموږ د مومن ولس پر ښکاره بري چې د نړۍ ټول مسلمان امت يې دوروستي بري جذباتي انتظار باسي د يزيد دوله و کدارانو پر را منځته کولو ټول اسلامي امت او زموږ د مسلمانانو د حضرت امام حسين (رض) په لار روان ملت په هيلو تورې خاورې واړوي.

زموږ مجاهد ملت په ړښو ستر گوويني چې څه ډول په لندن او واشنگټن کې د دوی – بر خليک تا کلو لپاره فرمايشي ليډران جوړيږي او څه ډول استکبار غواړي زموږ د ملت د غوښتنو او هيلو پر خلاف د خپلې خوښې حلقو ته رشد ورکړي.

خو زموږ په دې کلک باور دی چې زموږ مومن ولس به نور د پردیو پر دسيسو نه غوليږي فرمايشي ليډران به تسلم نه کړي او نه به د استعمار غوړي په غوږونو کړانو ته د تسليم سر ټيټ کړي، که د ی مومن ملت نړيوال کفرا و سوسيال – امپرياليزم ته د حضرت عمر فاروق (رض) حمزه (رض) خالد (رض) او .... لاره ونيوه د اسلامي قيادت او خلافت د جوړولو په لار کې به د حضرت امام حسين (رض) پر پله بل ږدې پرې به نږدي چې يزيد دوله عياشان له دين او اسلام نه نا خبره کسان او د پرديو پر اشاره را منځته شوي ليډران د ملت بر خليک په لاس کې واخلي.

د امومن ملت به د عاشورا او محرم د ستري حماسې په ژوندي ساتلو د شهيد امام په نقش قدم هيڅکله هم د روم او لندن په بند لو کو څوکې لو بيد يې او وسيدلې کسان په خپلو اوږو سپاره نه کړي، او دداسې چا په وړاندې به د شهيد امام حسين (رض) په څير د قيام او پاڅون لار خپلوي. له کربلا تر آريانا د اسلام د سرلوړۍ او اسلامي خلافت د جوړولو په لار کې د ټولو شهيدانو پاک او رواوته سلام.

ومن الله التوفيق

بمناسبت پانزدهمین سالگرد شهادت انجنیر حبیب الرحمان شهید

محمد معروف "فروغگر"

تاریخ پرخون نهضت از دور دستهای خونبها را انقلاب اسلامی قصه های راه پرخون را باز گو میکند، امیدها چون ابربهاری از افق خونچکان آسمان تلاش و مبارزه با تلالوی خوربالندگی ها چنان مینماید که راه خیلی دور است و پرخم و پیچ و منزل جان فرسا، اما با آن هم قربانی خون میتواند طی این طریق را سهل کند و منزل مقصود را نزدیک ....

بلی !

هموطن هردم شهیدم، ای آنکه از اولین طلیعهٔ نهضت اسلامی درکشور به امید آن هستی که درفش زیبا و بلند بالای حکومت الهی را برفراز های افغانستان انقلابی و مردخیز مشاهده کنی و به این امید جان میثاق چون گردوند، زمان تکرار میشود که تکرار میشود، من همین اکنون تورا نگرانم که در دشتهای سوزان و زهره کفان جهاد و هجرت به سوی هدف منازل را یکی بعد دیگر پشت سر میگذاری، این گونه بود داستان نهضت اسلامی درکشور که بخون بهترین فرزندان اسلام به برگ و بار رسید و درخت تنومندی شد.

ای کاش آرزوها به همان منوال باقی میماند و جای محبت را نفرت نمیگرفت، اکنون زمین شوره زار است و دانه های امید را بی کفایتی این زمین چنان درهم خشکیده است که سالیان درازی به مرحمت ابر رحمت و بارش کرم الهی ضرورت دارد تا شد که بحر رحمت او بجوش آید و این زنگار بدسرشت را از این زمین و ساکنان صاحب رسوخ آن بزداید، ما نیز به همین امید مینالیم، گریه سر میدهیم و نوحه میکنیم تا از این سروصدا ها صاعقه یی بر تارک صاحبان زر و زور و تزویر فرود آید و همهٔ هستی شان را خاکستر کند و یا اقلا" فرزندان ناخلف و ساز شکار این نهضت را که در دعوی یاران و مربیان انجنیر حبیب الرحمن ها هستند از خواب گران غفلت بیدار سازد و از کلمه جنبا ندن در برابر نوای استعمار باز شان دارد!!!

همه نگران اند، همه میپرسند، همه در دریای وحشت و حیرت غرق شدنی هستند، که آخر بر سر این صلاحان جاه و جلال چه آمده است که بخاطر منافع سیاسی شان، نه بخاطر سربلندی اسلام چون کرمان گوربجان هم افتاده اند، گروه، گروه در برابر خدا کمر بغاوت می بندند و منشور نهضت اسلامی افغانستان را افسانهٔ فراموش شده فکر کرده اند، آخر سرنوشت مبهم و تاریک و دور و فرورفته در غل و زنجیر این ملت چه خواهد شد، ولی با این همه نگرانی ها، ۴ کلاهان کوردل بحال نمی آیند و شب و روز عریده طرح میکنند عریده میزایند و عریده را به نمایش میگذارند!!!

آخر آرمان شهدای صف اول نهضت (منهم من قضی نحبه) و اخلاف صالح آنها و سنگرنشینان (ومنهم من ینظر) همین بوده است که اختلاف کنید، برای نابودی مسلمانان تشکیلاتی درست بکنید با استعمار بسازید و بخاطر احراز قدرت قرآن را، اسلام را، مسلمانان را و خون شهدا را مسخره کنید؟

هرگز : منصور سرگذاشت درین راه و برنگشت * زاهد درین غم است که دستار میرود !!!

ما در چنین جوی چشم به جهان نهضت کشوریم، ولی ضمیر ما اجازه نمیدهد که فرزند خلف الصدق این جو گندیده و متعفن باشیم، ما عصیان میکنیم بر آن همه کلاه بردارانی که قرآن را بحیث دام تزویر استعمال میکنند و با جلوه اسلام نمایی با کفر سازشها دارند، ما عصیان میکنیم بر آن همه مجاهدنماهایی که بر سر خون شهدای ما با دشمنان اسلام معامله گری میکنند، ما عصیان میکنیم بر آن همه غلامان شکم و نفس اماره یی که در مقابل چند تا سکه آخرت خویش را برای آبادی دنیای دیگران بر باد میکنند، راه ما همین است، بلی ما عصیان میکنیم بر آن همه مسلمان نمایانی که به حیث یک دولت مسلمان در متفرق ساختن نهضت اسلامی افغانستان دست به کار میشوند، با دشمنان طراز اول اسلام سازش میکنند و میخواهند خون یک و نیم ملیون

←

شهدای ما رافدای هوسهای شوم توسعه طلبی شان کنند ، ما نفرین میفرستیم برآن همه استعمار دوستانی که بانمایش چهره های منافقانه شان مدتی جناحی ازنهضت را میکوبند و امریکایی میگویند وزمانی جناح دیگرنهضت را میکوبند ونفوذی می گویند .

ما نفرین میفرستیم برآن همه دستان گنه آلودی که به عوض وصل فصل میکنند ، ودرین شرایط حساس انقلابی که دشمن درحالت رمق آهسته آهسته جان میگیرد ، یک جبهه مجاهد را دربرا جبهه مجاهد دیگر به جنگ مسلحانه وتبلیغاتی می انگیزانند وجنگ های جاهلی رادامن میزنند ...

ما به همین نیت،
باهمین روحیه،

وباهمین ایمان وعقیده میرزمیم وباهمین اراده شهادت برادربزرگ ما انجنیر حبیب الرحمن را تجلیل مینماییم ،به امیدخوشی روح پرفتوح آن بزرگمرد دعوت اسلامی ،به بازماندگانش اجرجمیل وبه سایروفاداران نهضت اسلامی شهادتش را تبریک عرض میکنیم ،به امیدتحقق آرزوهای آن مردحق ورجال شهید دیگرنهضت اسلامی افغانستان .

مجاهدا مير دجها دپه ډګرکی

بقیه

پالونکی لوری له حزب اوحکمتیار سره دپټی او اوبواخ وډب نه دی.بلکی ددین ، انقلاب ، خط ، اوآرمان په سر ورسره ګرکیچ اوپرابلم لری .

دحیرانتیا وړ خودا ده چی له"انقلابیونو اوبعنیا دکرایانو" څخه ځینی داسی کسان اوحلقی هم شته چی له کفار او استعمارچیانو سره دحزب اوحکمتیار روان لاس کریوا نتوب اوتودکړکیچ د ځان لپاره په "نیک شامت "نیولی او پدی تمه دی چی له دی جریان نه به دګان په ګټه استفاده وکړی،پدی کی خو یوشمیرهغه دی چی کله سړی دهغوی طرز فکر ، تشکیلات ، سیاست اوموضعگیری، نظریات اوموقعیت مطالعه کوی نو لار ځینی ورکه شی چی دکوم حساب او چوکاټ له مخی ئی ځانونه د"بنیادگرا اوانقلابیونو" په لیکه کی درولی دی.

خوزموږاشاره هغوشخصیتونو اوقوتونو ته چی د"انقلابیت" ،"نهضتی توب" ،له کفرا واستعمارسره دنه پخلاتوب ،او پریوه سوچه اسلامی حکومت باندی داعتقا ددعوه کوی، ددی شخصیتونو اوحلقوحالت داسی دی چی پائی دقضایاوو عمیق اوماهیت ته ندی پام اویادادی چی شکلی او عارضی مسایلو اومصلحتونوتیرا یستی دی .په هرحال ترکومه چی په "حزب اسلامی پوری اړه لری ورته پکار ده چی د خپل دینی اوشرعی مکلفیت اورسالت دترسره کولو مقدس اومبارک هدف ئی د ستونزو هیڅ ډول درندوالی اودشرایطو هیڅ ډول خطرناکتوب اغیزمن نکړای شی اوپه پوره اسلامی شجاعت ،شهامت زړورتوب، انقلابیت ،اواصولی او منطقی قاطعیت په خپل جهادی خط او شرعی موضع باندی په ټینګار سره هر کافر ، متجاوز ، استعمارګر ،اوعظمت غوښتونکی طاقت اودهغوی مرتجع ،بی شخصیته اوځان پلورلی مزدوران او وابستګان پرخپل ځای کینوی ،اوافغان برمیال ملت ته ئی دوروستی فتحی د عزت ، شرافت اوسعادت همیشنی بیرغ په لاس ورکړی .

وما ذلک علی الله العزیز

مظلوم شهید ضیاء الحق له مظلوم افغان ولس سره

د مبارزې په لومړۍ کرښه

محمد نذیر "بشارت"

دشهید ضیاء الحق د مظلومیت یوه بله کیسه، هغه دا چې کله د اسلام آباد په کنفرانس کې د ایران د بهرنیو چارو وزیر "صادق قطب زاده" ګډون وکړ د ایران دننه هغو حلقو چې د "نه شرقي نه غربي"، "انقلاب" او "له مستضعفینو سره د پیوستون" په پړوپي سینې کړم کړم کولې شور او غوغا پیل کړه چې د ایران حکومت باید خپلو انقلابي سیاستونو د کرښو په پام کې نیولو سره د اسلام آباد په کنفرانس کې ګډون نه وای کړی.

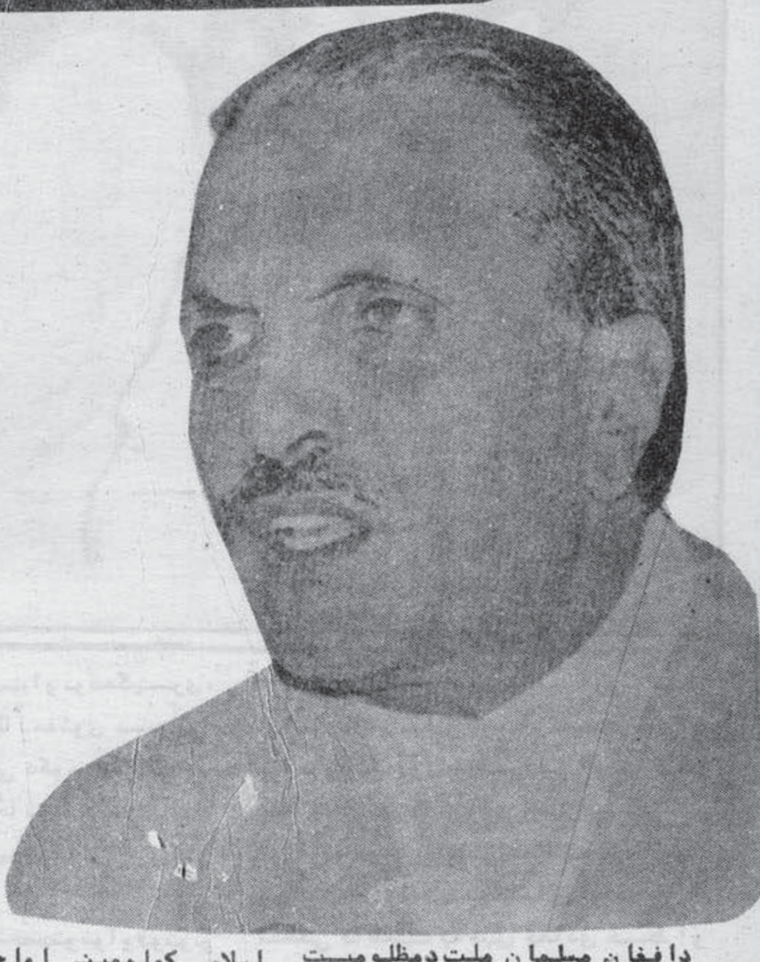

د افغان مسلمان ملت د مظلومیت په باب خو شاید له هیچا سره هیڅ ډول پوښتنه پیدا نشي، خو دا پوښتنه به د ډیرو په ذهنونو کې وي چې د پاکستان شهید جمهور رئیس جنرال محمد ضیاء الحق ته مو ولې د مظلوم صفت ولیکه! د دې پوښتنې ځواب دا دی چې جنرال محمد ضیاء الحق ښه متدین او متقي مسلمان و، د اسلامي امت د مجد او عظمت د را ژوندي کولو او د خپلې ټولنې د اسلامي کولو مینې او احساس ئې په زړه کې ځې وهلې، زړورا و استقلال غوښتونکی سپاهي او زعیم و. د خپل ولس او مظلومو وګړیو او پرګنو په وړاندې ئې د ریځ او عمل پرزړه سوی، عاطفه او نرمي او د ماتیوا و مستکبرو طاقتونو په مقابله کې پر مقاومت او سازش نه منونې ولاړو د اسلام او مسلمانانو لپاره د خدمت په باب د "شعار" پرځای پر تصمیم او عمل معتقد و، خو لدې ټولو او قعیتونو او حقایقو سره سره په خپل ژوند کې پر دښمنانو سربیره د دوستانو له خوا هم د تورونو او د ښمنۍ تور ته اعتراضونو او مخالفتونو ښکار شو.

چا پرې د اتورونه لګول چې ګني د اسلام نوم د خپلو سیاسي هدفونو لپاره کاروي چا پرې له استعمار سره د تړلتوب تاپې لګولې چا ورته محافظه کار او د وارن سازش کوونکي ویل او چا هم ورته یو څه او چا بل څه... لدې امله هغه مظلوم وچې نه یوازې د اسلام غوښتنې په جرم د اسلام د دښمنانو تر پر له پسې هجوم لاندې وبلکې د دوستانو د منفي مخالفت او جګړې له کړاو نه هم په آرام نه و. دلته د دې خبرې وضاحت ضرور ګڼو چې موږ پر دې عقیده نه یو چې ګني شهید ضیاء الحق یو ټول اړخیز مجتهد او دیالوګ و، او د اسلام د تشریح او تطبیق په باب ئې د تفکر او تفسیر نوی اسلوب او کرښې له ځانه سره درلودې او یا ئې په غوره کړې تګلار کې نیمګړتیاوې نه وې او په هر اړخیز مفهوم ئې د یوه ښه ستیز اسلامي انقلاب د راوستو لپاره ښه پوره عملي طرحه او انقلابي تشکل او ځواک درلود. بلکې وایو چې د اسلام او مسلمانانو په وړاندې ښه اخلاص، لوړ احساس پوره جرائت او شجاعت درلود. پر خدای (ج) ئې خلل نه منوونکې عقیده درلوده پلار ئې کافي اسلامي تعلیمات کړي و، د کورنۍ وضعه ئې اسلامي او روحاني وه، دې ان له وړکتوبه د لمانځنه روژیاونورو

عباداتو او اخلاقو پابند را روزل شوی و، دځوانی او تحصیل دوران او بیا په پوخ کی دګندون ورځی ئی په هند کی د اسلام دعظمت دغږ او استعمار له جغ نه د هند په نیمه وچه کی دخپلواکی او آزادی دمبارزو د روح او شدت له وختو سره ملګری وی، شهید ضیاء په واقعی مفهوم یو دینی او مومن ځوان و، ممکن دهغه دژوند پوځی چاپیریال دی لدی لری ساتلی وی چی د اسلام د برم د را ژوندی کولو، آزادی دګټلو او اسلامی انقلابونو دراوستولپاره دمعاصرو اسلامی غورځنګونو دتفکر او مبارزاتی ستراتیژی له څرنګوالی سره ژوره آشنائی ترلاسه کړی، او پدی ډول مومن، متقی او آزادی پال ضیاء له ځان سره دبنه اسلامی سازمانی ژوند، دمعاصرو اسلامی متفکرو او مبارزو شخصیتونو او غورځنګونو له نوی طرز تفکر او نوی مبارزاتی تګلاری پوره توبنه هم یوځای کړی، دا بنئی ده چی شهید ضیاء دبنه عبادی روحانی ژوند او شخصیت له درلودو سره په فکری اړخ کی هم له معاصرو اسلامی نظریاتو نه ترزیاته حده خبرتیا او معرفت درلود د اسلام دستر معاصر پوه او د انقلابی نهضت بنسټ اینبودونکی مولانا مودودی رحمة الله علیه کتابونه او مقالی ئی منظمی لوستلی او په اردن کی دخپل ماموریت پر وخت د اخوان المسلمین دغورځنګ له نظریاتو او کړوړو سره هم بلد شوی و.

خو پدی کی شک نشته چی پوځی او رسمی چاپیریال پری دیوه انقلابی او مکتبی طرز تفکر او مبارزاتی روحیی لارتر ډیره حده بنده کړی وه .....

زموږ ددی خبرو هدف دادی چی که د شهید جمهور رئیس ضیاء الحق پنډ ی بریالی نشوچی دیوه ایډیولوژیک انقلابی قاید او امام په توګه تبارز وکړی او یا هم یو منظم اعتقادی انقلابی حرکت او بدلون شاته پریږدی عامل ئی داوچی پاس مو ورته اشاره وکړه نور دهغه په واقعا" مؤمنانه شخصیت او له اسلام او مسلمانانو سره ئی دبنی کچی اخلاص او زړه سوی او پیوندی لارکی ئی دستر بندنی او شجاعت د روحیی ساری په تاریخ کی ډیر کم لیدل کیږی، شهید ضیاء الحق که په فکری او مبارزاتی لحاظ هغه نیمګړتیاوی درلودی چی پاس ورته اشاره وشوه، لدی ناروغی نه هم بچ وچی دځینو "انقلابیونو" په څیر د اسلام تعبدی او روحانی اړخ په بشپړه توګه له نظره غورځوی او دیوه وچ تولنیز، سیاسی انقلابی مکتب او مسلک په توګه ئی دخپلو شعارونو دتودولو سیاسی هدفونو دپوره کولولپاره په کار اچوی بلکی عبادت ته ئی بی حده توجه ده او واقعا" یو عبادی - روحانی شخصیت و، البته داسی نه چی دا عنصر ئی یوازی په فردی ژوند کی منعکس وبلکی دعبادت او خدای (ج) پرستی په حقیقی معنی ئی دهغه پر سیاسی دریځونو، موضعګیریو او تصمیمونو څرګنده او غیره غورځوله. دافغانستان دمسلمان ملت د داعیی په باب چی شهید جمهور رئیس کومه موضع او سیاست غوره کړی وه ورځ په ورځ دهغه ماهیت را څرګندیدل بنه ثابتوی چی پر خدای (ج) ایمان او له اسلام او مسلمانانو سره ئی دزړه نوی احساس پدی کی څومره نقش درلود. هغه موضع او سیاست چی غوره کول ئی دا وسنی وخت دسیاسی، دیپلوماتیکی معادلو له مخی ددرک او توجیه وړندی، له یوه معنوی حقیقت نه پرته ئی ترشا بل څه واقع کیدای شی، او دا داسی مسئله ده چی دوخت تیریدل ئی ورځ په ورځ تثبیتوی پداسی حال کی چی دده پر ژوند ډیر حقیقتونه تر ډیری مودی پټ وو.

کله چی روسانو پر ۱۳۵۸ کال پر افغانستان پوځی یرغل وکړ، د امریکا دوخت د جمهور رئیس جیمی کارتر امنیتی سلاکار بریژنسکی پاکستان ته سفر وکړ پدی سفر کی ئی له جنرال محمد ضیاء الحق سره دکتنی په ترځ کی په صراحت وویل چی افغانستان به تللی وشمیرو خبری به د پاکستان پر تینګښت او استحکام کوو شهید ضیاء الحق ورته په پریکنده تګیوکی ځواب ورکړچی موږ به انشاء الله په ډیرو محدودو امکاناتو روسانو ته رسواماتی ورکړو، ددی خبری په رابطه د ضیاء عظمت هلته ښړی ته بنه څرګندیږی چی دی ته پام وکړی، چی دا هغه وخت وچی د روسانو هیبت او د لښکرو ماتی نه خوړنه او اینبی پل ئی په شا نه اخیستل یو مسلم واقعیت ګڼل کیده او دبی وزلو او تش لاسو خوړوور و افغانانو په لاس د روس غوندی ځواک ماتی، خیال او محال بلل کیده، امریکا سره لدی چی دنړی ستر پوځی طاقت دی او د روسانو پر یرغل ئی په دی سیمه کی ګټی په تهدیدکی اچولی خو په وړاندی ئی له سکوت پرته بله چاره نه درلوده ددی تر څنګ ضیاء هم دهیواد دننه له سیاسی ستونزو سره لاس ګریوان و او هم ئی له هند سره ګڼ شمیر کړکیچونه درلودل، دا خبره هم دیادونو وړده چی له یوی خوا ئی دهیواد دننه په روس پوری د تړلیو چپی فشاری ګروپونو پرا بلم په مخ کی درلود او له بل لوری د افغانستان دقضیی او حالاتو په باب د پاکستانی ولس ذهنیت زیات نه وروښانه او د مسلی د اهمیت څه ارخونه ورته تیاره وو. خو لدی ټولو سره ئی د افغان ولس دخپلواکی او حقوقو ګټلو له غږ او حرکت سره خپل شاندار ه پیوستون اعلان کړ.

شهید ضیاء د روسی وحشت په نتیجه کی له بی کوره مهاجرینو سره دانسانی او اسلامی مرستی غږ پورته کړ، ضیاء د پوچ تظاهر، شعاری انقلابیت، بلندپروازی او لفاظی سړی نه بلکی د اعتقاد، روحانی او ایمانی عظمت اخلاص، تصمیم او عمل اتل و، لدی امله شاید پیروته دهغه په خبره کی د اسلامی مرستی مفهوم یوازی یو اخلاقی تعبیر و، خو واقعیتونو او زمانی ثابته کړه، چی له اسلامی مرستی نه د شهید ضیاء هدف هغه شرعی او اسلامی رسالت او مکلفیت وچی دیوه محروم او مظلوم مسلمان ملت په وړاندی خدای (ج) دبل مسلمان قوم پراوږو اینبی دی.

د روسانو د مستقیم تاړاک د پیل په ورځو کی شهید ضیاء الحق په اسلام آباد کی د اسلامی هیوادونو د بهرنیو چارو دوزیرانو فوق العاده غونډه راوبلله پدی غونډه کی چی د افغان او مسلمان ملت د مظلومیت او استضعاف غږ یه کوم پر تمین انداز بدرګه نو ، هغه د ایمان

اخلاص اوزره سوی له عنصرنه پرته دبـل
هیڅ شی محصول نشی کیدلی .
په نوموړی غونډه کی دمجاهدینو
مشرانو ته ډوون ورکړی شوا ولـه
افغانستان نه د روسی لښکرو د ژرترژره
اوبی قیدوشرطه وتوا وافغانستان د
اسلامی اوناپیېلی حیثیت داعادی تړون
پاس شو . اوپدی ترتیب دافغان مجاهد
ولس ددا عیی اوقضیی دسیاسی اونړیوال
حرکت لپاره لومړنی ګام پورته شو .
پدی رابطه دشهید ضیاء الحــق
دمظلومیت یوه بله ترخه خاطره راپه
یادشوه . هغه داچی کله دا سلام آباد په
کنفرانس کی دایران دهغه وخت دبهرنیو
چارووزیرصادق " قطب زاده "ګــډون
وکړ، دایران د ننه هغو حلقوچی د "نــه
شرقی نه غربی " ، "انقلاب " او لــه
مستضعفینو سره د "پیوستون "په ډبروشی
شڼی کړم ، کړم کولی شورا وغوغـا
پیل کړه چی دایران حکومت باید دخپلو
انقلابی سیاستونود کړنو په پام کی نیولو
سره دا سلام آباد په کنفرانس کی ګډون
نه وای کړای ، ځکه ددوی په ګمـان
دا دیوه "مرتجع !" او سی، ای، ای د
"ایجنټ زغیم !!" لخوا دامریکا ئــی
امپریالیزم دګټوا ومصالحو لپاره جوړه
شوی وه .
کاریګا تورونه ئی خپاره کړل چی یکی
ئی دضیاءالحق پرشاد "سی، آی، ای" نښه
کښلی وه ، زه چی په هغوور ځوکی دایران
دمعتبرووررځپانو هغه سرمقالی راپه
یادوم چی یکی دهمدی کنفرانس په
ارتباط دمظلوم ضیاءالحق پرشخصیت
څومره تاخت وتازشوی و، اوپه څومـره
بازاری الفاظوئی ورته بدردویلی وو،
ددی انقلابیونوګستاخی ته تعجب کوم،
پداسی حال کی چی تفاوت ته پام وکړ ی
هغه وخت ضیاءالحق په ډیره دردناکـه
لهجه پرامت غږکوی چی هله !وس شــی
پورته شی روسانو دافغان مومن ولس
پرغاړه چاړه ایښی خوددوی دا غــږ
د" ارتجاع ! " او "امپریالیزم !" ـــ
اوازبولی اووائی چی باید افغانان د
امام خط ته مراجعه وکړی او دافغانستان
خلک پردی ویوهیږی چی ددوی دخلاصون
یواځینی لاردامام دا مامت اورهـبری
منل دی، زما له نظره خودا توپیردومره
دی چی یواځی ئی دمولوی صاحب خالـص
هغه خبره ده چی دمجاهدینو دمشورتــی
شورای دجوړیدوپروخت ئی په اسلام آباد کی
دایران سفیرته دهغه دیوله خبــر و
په ځواب کی کړی وه چی "بزدرغم جـا ن
قصاب درغم چربـو" .
که لدی را تیرشوا وګوروچی هغـــه
"مرتجع " دافغانستان له مسلمان ملت
او اسلامی انقلاب سره څه وکړل او ددی
"انقلابیونو" ورسره څه وکړل اوڅــه
کـوی ، نوداپه ډاګه را ته څرګندیږی
چی شهید ضیاءالحق له افغانی مهاجرینو
سره دخپلو درنو مسلمانو سلوک وکړلـه
ټولوداخلی اوبهرنیو فشارونو ، تهدیدو-
نو ،اوتخریبی حرکتونوسره ســره لـه
افغان مجاهد ملت سره ودریږه او ودرید
نه ئی په خپله ددی ملت پرسرنوشت دسودا
تـــکل وکړ او نه ئی بل چاته پــری
دمعاملی کولو اجازه ورکړه ، داښیئ ده
چی له افغان برمیال ملت او دهغـــه
له عادلانه اوبرحقه مبارزی اودادعیی
سره دشهید جنرال پیوستون هغه ته ګڼ
شمیرستر اوبی مثاله بریالیتوبونه وریه
برخه کړه ، لدی لاری هغه دا سلامـــی
هیوادونوپوره اعتماد ترلاسه کړ ، د
لویدیز زیاتی مرستی اوپاملرنی ئی
جلب کړی، دهیوادد ننه ئی دا سلام غوښتو-
نکو فعالو قوتونو اوشخصیتونو همدردی او
ملاترو ګانه ،اوبالاخره دخپل شخصیت او
سیاست په اسلامی تبارز اوپیاوړتیـــا
کی ئی تری جوړونکی ګټه پورته کړه
خولدی واقعیتونونه به هم څوک سترګـی
پټی کړای شی چی دروس غوندی طاقــت
په مقابله نیغ په نیغه دریدل خطرناکه
اوبه نـــده .
اوهم داچی شهید ضیاء دافغان ولس
دمبارزی پرسودسودا اومعاملـــی
په نتیجه کی څه نشوای ترلاسه کولا ی؟
دهغه دشهادت یولوی عامل دافغـا ن
مسلمان ملت اودهغوی دا سلامی انقلاب
په باب له سازش نه منني ولاړا سلامــی
دریځ و، هغه که له یوی خوادروسانو او
هندوانو دټولوفشارونو ،اوګواښونـــو
مقابلی دافغانستان پرقضیه له خپــل
موځ منانه موضع نه وانه اوړولای شـو ای
همداسی یری دلودیځ هیڅ یول فشارهم
پدی بریالی نشوچی دافغان ولس پـه
مقاومت کی دلاس غزونولرپیداکړی، او
همداسیاست ئی وچی ټول کفار ئی به لـه
منځه وړلومتفق اوبالاخره دی شوم هـدف
ته ورسیــدل .
ددی پرعکس ګوروچی دایران انقلابیو-
نوله یی وزله افغانی مهاجرینوســره
داسی عمل کړی لکه چی له مجرم ســره
کیږی ، په تیرولوکلونوکی چی زمونږ د
مسلمان ملت دژوندد سخت اوخطرنــاک
ازمویښت شیبی وی ددی انقلابیونـــود
عملی ملاترحساب هم ټولی نړی تـــه
څرګنددی. اوروان دردوونکی موقعیت
خوئی دادی ګوروچی څنګه دخپلـــو
محدودوملی ګټولپاره زمونږ ددولس کاله
له ویښونوکی مبارزی اویوه نیم ملیـون
شهیدانوله ککړیوسره بی باکی کوی او
غواړی له روسانوسره دامتیازاتـــو د
تبادلی وسیله وګوری .
اوس فکروکړی چی زمونږ مظلوم ملت او
ټول مستضعف اسلامی امت به ددی انقلابیو
او هغه "مرتجع ! " ترمنځ څــه ډول
قضاوت وکړی ؟ اوس دا ملت مجاهدانـه
بیداری او ایمانی هوښیاری لری هغـه
خپل قضاوت کړی اورښتیا هم چی قضاو ت
ئی دیوه ټاپا مه اوبا وفا قـــــوم
قضاوت دی ، هلته چی اتل ضیاءالحق
ئی دخپل جهاد شهیدګانه ،دهغه پـر
مرګ ئی اوښکی توئی کړی اوحماسی ئی
دزړه تل پاتی تل ته دابـــدی او
پارونکوخاطروپه توګه خپل خـــدا ی-
(ج) ته دعظیم شهادت دوړاندی کولـو
لپاره وسپارلــی .

هند د قدرت تریخ خوب

له خارجي منابعو څخه

ژباړه : هاجر

د هند د هوائي پوځ په یوه اډه کې چې د تاج محل په پنځه میلۍ کې (د آګرې په ایالت) موقعیت لري، د هند د پوځ په سلګونو غښتلي سرتیري (ترا بري) نومي روسي ساخت الوتکو ته چې د موتورونو ئې په ډیره بیړه غریدل، ور وختل. د غه الوتکې د ډیر ژر د شپې په توره تیاره کې د نیمې وچې جنوبي لوري ته په حرکت راغلې او وروسته د هند د سمندر د پاسه ئې په الوتلو پیل وکړ. له څلور ساعته الوتنې وروسته کله چې الوتکې د مالدیو د ۱۲۰۰ تاپوګانو نو څخه پر یوې وچې کوزې شوې، سرتیري په ډیر احتیاط په داسې حال کې چې خپلې وسلې یې د ډزو د پاره تیارې نیولې وې له الوتکو راکوز شول خو دا احتیاط او ویره بې ځایه وه ځکه هغه ډله چې په مالدیو کې ئې د یوې پوځي کودتا د سرته رسولو هڅه کوله د الوتکو د لیدلو سره سم له هغه ځای څخه تښتېدلې وو.

دری ورځې وروسته هندي کوماندو ګانو د یوې پوځي بیړۍ څخه چې د هلي- کوپټرو په ذریعه ساتل کېدله د کودتا چیانو د له تسلیم ته مجبوره کړه.

د دې کودتا مشر چې د "مامون عبدالقیوم" د دولت مخالفانو له طرفه سازمان ورکړ شوی وه د نړۍ څه پام ځان ته وانړولو، ولې د هند د ګاونډیانو د پاره دا عمل د دې نښه ده چې هند غواړي په یوه سیمه ایز لوی قدرت بدل شي.

د هند پوځي قواوو په کال ۱۹۸۶ کې د کشمیر (سیاچین ګلاسیر) نومې سیمه چه د خلکو څخه تشه وه قبضه کړه، د هغه وخت نه را په دېخوا هر کال تقریباً سل تنه هندي سرتیري د پاکستان د پوځ سره په ځای ځای جګړو او هم د خښ شوي ماینونو له امله له کړه.

د (۸۷ – ۱۹۸۶) په ژمي کې هند د پاکستان د سرحد سره نږدې په یوه ستر نظامي مانور لاس پورې کړ، او که څه هم دا اقدام د دې هیوادو پاکستان په جګړه ختم نشو خو د اسلام آباد حکومت سخت قهر او غضب یې را وپارولو، بالاخره د مینځګړي، د دولسیزو څخه وروسته په کال ۱۹۸۵ کې د لومړي ځل د پاره د هند د قواوو یوه ډله چه (جاوان) نومیږي د چین او هند په سرحد کې یوې بې استوګنې سیمې ته لار وموندله، چه د اکار په نښتې او مقابلې ختم شو چې "راجیو ګاندي" وروسته دا جګړه د (ستر ګې د ستر ګو په وړاندې) په نوم یاده

۱۹۸۷ کال د جنوري په میاشت کې "سریلانکا" د هند د فشار له امله دې ته غاړه کېښوده ترڅو د هند پوځونه د سریلانکا په شمالي او ختیځو سیمو کې میشته شي، نن تقریباً ۷۵ تر ۳۵ زره هندي سرتیري په دې تاپوکې د ډیر کم بریالیتوب سره غواړي د دې هیواد بیلتون غوښتونکي تامیل مبارزین وټکوي هغه چریکان چې په ابتدا کې په خپله د هند له خوا تشویق او سلح کېدل.

د مالدیو عملیات چې د نړیوالو سیاستونو له نظره ئې څه اهمیت نه درلود په ځینو "لیرې" ډلو کې تائید شول

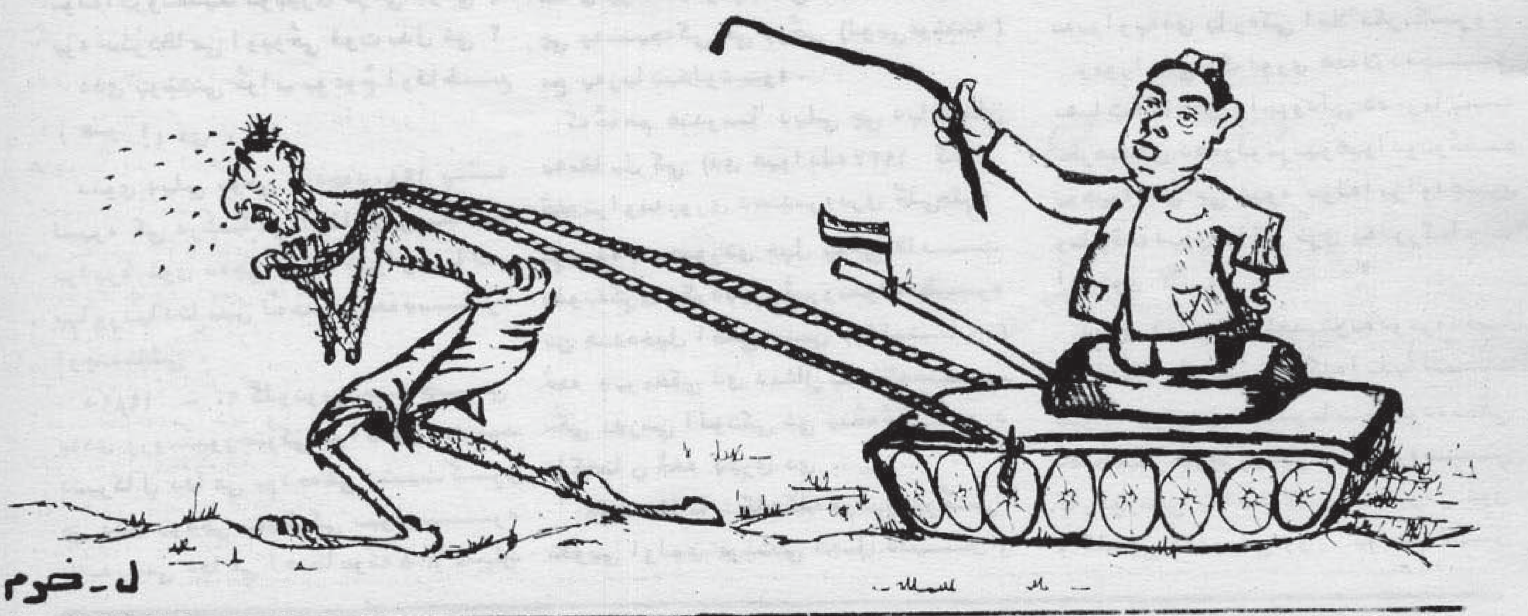

کهڅه‌هم‌چی دهندگاوندیان ئی دیرپه تشویش کی اچولی وو اوپاکستان هند په‌دی توان کړی وچی په‌مالدیوکی ئی یوی" نمایشی" کودتاته‌سازمان ورکړی دی .

رونالدریگن چی هغه‌وخت دامریکا جمهوررئیس و دهنددا عمل وستایه او دسیمی داوضاع دثبات دپاره‌ئی دهند "مرستی " ته‌مبارکی وویله .په دی وخت‌کی دپاکستان یولوړرتبه‌مقام‌په دیره گیله‌داسی وویل :"ددی عملیاتو تائیدپه‌هندکی څینی خلک په‌دی سوچ کی اچوی چی بنائی هندپه‌سیمه‌کی دژاندارم په‌حیث دامریکاله‌خوا پیژندل شوی وی ".

دریگن بیانیه‌دواشنگتن دځینولوړ رتبه خلکوددی عقیدی منعکس‌کوونکی هم وه‌چی امریکااونورهیوادونه‌بنائی (باید) په‌جنوبی آسیااودهندسمندرکی ددغه‌هیوادمخ په‌زیاتیدونکی سیاسی او نظامی رول اونقش ومنی .

دشرقی آسیااوبحرالکاهل داموروړ مرستیالی دکرسی کاندید"ریچارډ اومیتاژ" چی په‌هغه‌وخت‌کی ئی‌متحده ایالات دهنددنیمی وچی دیوه‌ستر پوځی قوت اوستری ډیموکراسی درلودو-نکی هیوادسره‌چی لگیادی ورو ورو په پوویشتم پیړی کی خپل ځای‌او‌اصلی مقام تثبیت‌کول غواړی، بنی اریکی ونلری ".

خودا امکان لری چی هندهغه‌هیوادچی تراوسه‌پوری‌ځان د"مهاتماگاندی" په سوله‌ایزوتعلیماتوپوری تړلی بولی په یوه سترنظامی اوپوځی قوت بدل شی ؟ ددی پوښتنی ځواب یوغوڅ اوقاطع (هو !) دی .

دنوی ډیلی پوځی بودجه‌د ۱۹۸۰ پنیه لسیزه کی درښتیانی ارقامو پرمبنا دوه برابره شوی ده‌چی اصلا" دیوازی مالی پیاوړتیادتامین له‌حدودوڅخه‌دیره اوچته‌تللی .

د۱۹۸۹ - ۹۰ کلونوبودجه‌چی په‌دی وروستیووختوکی برالاشوی دهند دتیرکال دفاعی بودجه‌ئی تثبیت کړی چی ددی بودجی په‌نظرکی نیولوسره دهندرسمی دفاعی اختصاصونه ۸،۵ ملیارد

ډالرونه‌رسیږی.که‌څه‌هم‌د"راوی ریخای" په‌وینا ددی بودجی پټ اوسری مبالغ داعددیوولس ملیاردوته‌رسوی.دغه‌هیواد دکال ۱۹۸۶ راهیسی دوسلووارډولو یولوی هیواددی دهغه‌وسلوارزښت چی‌هند په‌کال ۱۹۸۷ کی پیرودلی دی ۲ م‌ملیارد ته رسیږی، چی داعدددپاکستان دواردات وسلوپه‌تناسب دوه‌ځلی لوړدی

هنداوس ددی وسلودارزښت دپوره‌کولو دپاره دی ته‌تیاردی څوپخپله‌دوسلو دصادرکونکی په‌نښلمه‌وسلو مارکیټ ته ننوځی. همدارنگه‌دی هیواد دپوځی څیړنوبودجه‌څلوربرابره‌کړل اوبی شمیره‌پیښی ئی دڅوملیاردی پروژولکه دسپکوجنگیدونکوالوتکودجوړولودپاره خرڅی کړی دی .

دهندپوهان ، انجنیران اومهندسان دهستوی وسلواوبالستیکی راکټونوپه جوړولومعروف دی اونن دهندوسله‌والی قواوی دشمیرله‌نظره له‌روسیی،چین او متحده‌آیالاتووروسته‌په‌نړی کی څلورم ځای لری ، دهندپه‌جنوبی ایالت (کارناتاکا) په‌بندرکی چی دبیړیوالو اوبتلونودجوړولویومرکزدی داسی الوتکی وړونکی بیړی هم شته‌چی (۳۰ زره‌ټن) وزن لری اوداسی اوږ - دواټن اکتشافی الوتکی هم‌موجودی دی چی کولی شی آن افریقااواسترلیا دخپلی څارنی ترنفوذلاندی راولی .

په‌کال ۱۹۷۱ کی دهنداوپاکستان جگړه چی دپاکستان دویشلواودبنگله-دیش دمینځ ته‌راتللوسبب شوه‌دهند و-ستان پراختیا رغوښتنی حس راوپارولو چی په‌نتیجه‌کی ئی پوځی (لوییغوښتنه) مخ په‌زیاتیدلوشوه .

که‌څه‌هم هندرسما" ډیلی چی دپاکستان په‌مقابل کی (دی هیوادله ۱۹۴۷ کال څخه‌تراوسه‌پوری دهندسره‌دری ځلی‌جگړه کړی ده) مجبوردی خپل پوځی طاقت تقویه‌کړی مگردډیروڅیړونکوله‌نظره نن هنددخپل اصلی دښمن (پاکستان) څخه دیرمخکی دی دمثال په‌توگه‌جنگیدو-نکی مدرنی الوتکی ئی پنځه‌ځله د پاکستان څخه دیری دی .

دهندمقامات کله‌کله‌هم‌خپل پوځی تقوییی اولوی غوښتنی ته‌بل دلیل او

برهان راوړی چی هغه‌دچین دهیواد "تهدید!!" دی مگردډیرومنتقدینواو څیړونکوپه‌باورچین سره له‌دی چی د پاکستان سره‌ئی خپل نږدی اړیکی‌ساتلی له ۱۹۷۰- ۸۰ کلونوئی داسی کوم اقدام اوعمل ندی کړی چی دهندپرضدوی اویادی هیوادته‌کوم خطرولری، (سایرا-مانیان) دهندیومحقق اوڅیړونکی وائی " دنیږدسامبرڅخه چی راجیوگاندی اسلام آباداوپیکن ته‌سفروکړ داشی وویل چی "دهند روابط اواړیکی له‌دغودوهیوادو نوصره صحیه‌بنه‌کیدلودی"مگردغه‌داړیکو بنه‌والی تراوسه‌ددی باعث‌شوی نه‌دی چی دهند پوځی قوت په‌سرحدونوکی‌ملغی شی اویاهم دستروتسلیحاتی پروژوکار بندشی".

دامریکادملی امنیت شوراپخوانی غړی اود(جان پگتیر)دپوهنتون‌د آسیائی څیړنودڅانگی مدیر"توماس-سورنتون) وائی چی"دهندپوځی تقویه خپله‌محرکه‌قوه‌موندلی اواوس داهیوادپه دی هڅه کی دی څوځانته‌کوم‌تهدیدپیدا کړی ترڅودخپل نظامی قواودزیاتوالی دپاره ئی بنه پلمه شی .

سره له‌دی چی راجیوگاندی په ۱۹۸۴ کال کی دهندصدراعظم‌شوخو ده شخصا" پخواهم دهیواددپوځی پروگرامو-نوپه‌لویه برخه‌کی فعال گډون درلود .

تیرکال گاندی د"ټایم" سره‌په‌یوه مرکه‌کی په‌دی ټینگاروکړچی هندپرخپلو گاونډیانوباندی دنفوذخپرولوقصد نلری. ده‌وویل :"موږدپراختیاغوښتنی اوځانته دنفوذدسیمی موندلوڅه‌شایق نه‌یواوپه‌دی بار‌ه‌کی اصلا"فکرنکړو.

زموږاصلی تگلوری هغه‌لارده‌چی مهاتماگاندی راښوودلی ده ،زماپه نظرهنددنن دهغولومړنیوهیوادونوڅخه یوهیواددی چی دیوه سوله‌ایزاودهستوی وسلوڅخه‌دیوی پاکی نړی په‌لورگام-اوچتوی ."

دنوی ډیلی نورشخصیتونه‌دومره‌دخپل هیوادوراتلونکی په‌هکله‌ایډیالیست ندی . یوغربی دیپلومات څومودمخکی دهنددبهرنیوچارودوزارت دیوه‌تبین کارکوونکی په‌استدلال سخت‌حیران شوی وءکله‌چی هغه‌ویلی وو : "یومهم‌دلیل

چي هنددهغه په اثر دسمندری پوځ مینځ ته را وستلو دپاره په هڅه کي شو دجنوبي افریقا او سني او هم درا تلونکي پریشانه اونا آرام وضعیت ، کله داسي هم پیښ شوي چي هندي دولتي مقاماتو برسیره پر مالدیو "شي شل" او "موریسن" هغه جزیري چي دهند په پرتله افریقا ته ورنږدي دي دهنددنیمي وچي جز وبولي .

دهنددسمندرنو رهیوا دونه په متفاوتو لهجوچي دمسئلي داهمیت په نظرکي لرلو سره تغیرمومي همیشه دا پوښتنه مطرح کوي چي: هنددڅه شي په لته کي دی ؟

دا سترالیا دسمندری پوځ یو منصبدار وویل:" موږدهندوستان دپوځي او نظامي تقویي مخالف نه یوولي پوښتنه مینځ ته راځي چي داهیوا ددغه لوی نظامي ماشین سره غواړي څه وکړي ؟ "

دا سترالیا په پارلمان کي په وار وار د هغه هستوي او ښتلونو او وړدوا تنه اکتشافي ،روسي الوتکو په باره کي چي دهند په واک کي دي خبري او بحثونه شوي.

د"کانبرا " جاسوسي مقامونه په دی عقیده دي چي دهندجاسوسي سازمان دا سترالیا د"فی جی" هغه هندی الاصله خلک چي ددوی دتسلط پرضدد"فی جي" داطلي اوسیدونکو دبلوا څخه وروسته دیوي پوځي کودتا په وسیله دزسیدني" بندرلاس ته راوړ (د۱۹۸۸) کال دمي میاشت مسلح کړي وو .

دا ندونیزیا دپوځ یولوړرتبه منصبدار هم په "جاکارتا " کي دهنددلوری څخه خپل تشویش ښودلي دي، ده ویلي:" دا ندونیزیا داقدام دلیل دیوه ستري سمندری ادی جوړولو دپاره په "سوماترا" کي چه دبنګال خلیج ته ددغه هیواد لاس غوځول چتکوي، یوازی دهندخطردی.په دی کي شک نشته چي استرالیا او اندونیز یا ته نن دډیرتشویش او ویری ځای نندی څکه ډیرکلونه غواړي ترڅو هندوکولای شي د" غني شوی یورا نیومو"دبیا اخیستلو توان پیداکړي او دځمکني او سمندري وسلو په جوړولو سره دسیمي نه بهر په یوه پراخ سه ـوری کړي،حتی که دا غوښتنه هم ولري! خودآسیا په جنوب او نوروننږدي سیموکي دځینوخیرونکو په وینا دهندا هدا ف او مقاصدپه دقیقه توګه ما غه دي کوم چي داهیوا دونه ئي تصور کوي او په سوچ کي یي دی .

یو غري ډیپلوماټ وائي:"هنددهرڅه نه مخکي غواړي چي مهم وګڼل شي اود نړۍ هیوا دونه یي دیوه سترقوت په حیث وپیژني دا په خپل ذات کي یو هدف دي"

یو هندي محقق هم همدا خبره کوي دي وائي:" دهندپوځي تقویه دبهرنیو تهدیدونوعکس العمل ندی بلکه دی هیواد دخپل استقلال دلومړنیو وختوڅخه د قدرتمندي خوب لیدلو ،که څه هم چي دهند رسمي مقامونه داخبره نه مني ".

(جیری دشینګ کار) د"مخ په وړاندی تولنو" دڅیړني آمر وائي:" زموږ مشران همیش په دی باوروو هند هغه ملک دی چي بائي خپل اطلي مقام دملتونو په ټولنه کي لاس ته راوړي".

"کریشان نایدر" دسمندری پوځ متقاعد منصبدار وائي: "نړی په دی عادت اخیستي ترڅو دامریکا او شوروی او آن چین دقوتونو سره ژوندوکړي روس باید دهنددلوی طاقت سره دژوندکولو عادت هم پیداکړي"

" کریشنا سوامي سوبرا همانیام "دستراتیژیکو څیړنو دمرکزآمر په دی عقیده دی چي دهند پوځي غښتلتیا او پراختیا مرسته کوي ترڅو په نړیواله ډیپلوماسی کي دهند اصلي ځای دغه هیواد ته وسپارل شي.د ی زیاتوي:" دنړی دهروشپږوتنو څخه یو تن هندی دی په هری ډیموکراتیکي جوړوني کي دهندرول ډیرمو ٴثردی خوتاسي په غرب کي نړیوال نظم .داسي ترتیبوی چي دوګړوله درکه دنړی دوهم لوی هیواد دامنیت دشورا دایمي غړی هم ندی دا یوه غټه بي فکری او اشتباه ده ".

هندپه نړیوال نظم کي په تیره دچین دموقف څخه ډیرنا راض دی هم ددی دپاره چه دامنیت دشورا دایمي غړی دی او هم په داچي په نړیواله سطح دیوه هستوی قوت په نوم یادیږی .

(ونګا تسوارا ن)دهندبهرنیو چارو پخواني وزیروائي: ولي چین دبا لستیکي راکټونو او لوی پوځ په نظرکي نیولو سره یولوی قدرت بلل کیږی مګرهندنه ؟ ولي غربیان دیوه سمندری غښتلي پوځ مینځ ته راوړلو دپاره دهندهلي ځلي دومره یادوی خودهغو بالستیکي توغندیو په باره کي چي دچین دا وښتلونونه ویشتل کیږی غلي او چوپ دي، هیڅ دلیل نشته چي هند ، چین غوندی دخپل جغرافیائي نوی والي او پراختیا سره سم مظبوط او قوی پوځي قوت ونلري .

بله مقاله چي دهندیویي غوښتني ته لمن وهي دا عقده ده چي نړی او په تیره غوبیان هندته د۸۱۶ ملیون نفوس سره دیوه بیرته پاتي او مخ په وړاندی هیوا دپه نظر ګوری دا خبره مسلما"پخپلو هندیان هم تائیدوی مګردوی ددغه بیرته پاتي هندپه څنګ کي یوبل هندته هم معتقددی هغه هندچي دپوهانو ،انجنیرانو منصبدارانو او متعهدودولتي کارکوونکو څخه چي خپل هیوادته ډیرډرناوی لری ، تشکیل شوی دی .

دا دوه هندونه دیوبل په خواکي ژوند تیروي او له یوبل څخه متضادانځورونه باسي .

په سل ګونوفنني او عادي کارګران د"مازاګون " دبیړۍ جوړولو په کارخانه کي لګیادي ترڅودښلو لودمختلوا وبیلابیلو طریقو نه په ګته اخیستي سرهدوو سبکاری اوښتلونو توتي ،پارچي چي په آسمان کي طرح او ډیزاین شوی او هریوه دولت دپاره سل ملیونه ډالرلګښت درلودلي پریوبل وتړي. ددی کارخانی په څنګ کي دبی وزلو خلکو داستوګني یوه سیمه پرته ده.

هلته چي ناتواني کورني دختو ،خځلو په کوډلوکي دهغه پیله ګرده ځا رویو په خوا کي چي په خاورواوختوکي خواږلتوی ژوند کوی .

د"مدیا پرادیش ،په ایالت کي"ماهاواجپور" هوائي اډه کي پیلوټان دهغو ۴۹ میراژ ".الوتکوڅخه چي هندپه تقریبا" یوملیارډ ډالرو له فرانسي څخه اخیستي دي په ځوا الوتکوکي ناست دي او په ډیرسرعت سره په آسمان کي دغردیوالونه ړنګوی.

اودلته په جنوب د(نیکالور)په سیمه کي هغه بي وزله ښځي وینوچي په یوغمجن ماښام کي د نوپانی ټولوی ترڅوځانونه پری تاوده کړي . د"ال ،سي،آ "پروژه یوه دهغه پروګرامونوڅخه ده چي هنددهغوی په ذریعه خپله نظامي پیاوړتیا اعلان کړه . ددفاعي څیړنو دسازمان مدیر " آدونا مچالام" چي سازمان ئي په کال

کې نږدې یوملیارددالرخرڅ لري او ۲۵ تنه انجنیران اوپوهان ئې په اختیار کې دي، وائي: "پنځه کاله مخکې په ډیره سختۍ چا باورکړای شوای داسې عظیم او واوچت پروګرام دې عملي شي.

په "نیګالور"کې چې روس ورو ورو پر یوه هوائي، خلائي او الکترونیکي پوځي سترمرکزبدلیږي څه دپاسه ۹۰۰ تنه انجنیران اوپوهان د"ال، سي،آ "په پروژه‌کې کارکوي.

دهنددترټولولوې پوځي پروژې"ال،سي آ " آمر" کوتاهارنیا رایانا "وائي " دا یوه کوچنۍ اوښکلې پروژه‌ده‌چې د ۱۹۹۰ پرمخ تللې ټکنالوژۍ پکښې کار شوی اوهغه‌ئې دهنددا ستوائي اقلیم سره پخلا کړی ده." امریکائي شرکتونو په دغه پروژه‌کې فعاله ونډه اخیستې."

"جنرال الکټریک" یوولس (۱۱) (اف۴۰۴) موټورونه‌په‌دې پروژې پلورلي دي د "هاونیوا یانا" په‌وینا (آلایدسیګنال الیټون)او (هاني ول) دهغوشرکتونوڅخه دي چه‌هڅه لري ځودالوتنې دکنټرول تجهیزات اونورپرمخ تللي سیسټمونه‌ددې پروژې په‌واک‌کې ورکړي.

دامریکا دمرستې ډیرښه اوږوندې مثال هغه تړون‌دی چې په‌دې وروستیووختونوکې لاسلیک شوددې قرارداد پراساس دامریکا سمندري پوځ دزده‌کړې، شوري تسهیلات ددې پروژې په‌اختیارکې پریږدي.تر اوسه دجنګیدونکومدرنوالوتکوجوړول اوتولید دغربي سترو هیوادونو په‌تصرف کې ومګربنا ئې هرڅه‌تغیرومومي،ټایوان دامریکا دټکنالوژۍ په‌مرسته‌دیوي جټ الوتکې دجوړولوپه‌آزمیښت‌کې دی.

چې بهرنی خصوصیات ئې"اف ۲۰ نو تروپ" غوندې دی.

جاپان یوه‌بم غورځوونکې جنګي الوتکې د"اف – یو" په‌نوم چې موټورئې د "رولزرا یس" دکمپنۍ محصول دی‌جوړه کړې ده.

جاپانیان دامریکا سره‌ددا سې الوتکې په‌جوړولوکې چې پرزې ئې په‌جاپان کې جوړیږي هم مرسته‌کوي.

ولې په‌هندکې سره‌له‌دې چې دامریکا ټکنالوژۍ ئې مرستندویه‌ده،دا پروژه‌یو قمارته‌ورته‌ښکاري.

دهندوستان په‌دې رسمي خبرونې چې‌وائي "ال، سي، آ " به‌ترکال۱۹۹۶ پورې د۳ ½ ملیارددالروبودجې سره‌په‌تولید پیل وکړي" ډیروغربي نظامي څیړونکوا و آن هندي منتقدینوخپل تردیدښکاره‌کړی دی .څیړونکي وائي، ددې الوتکې‌جوړښت به‌لس تر شل کلونوپورې وخت ونیسي اومصرف به‌ئې هم شایدد۳ او۴ملیارد دالروپه‌مینځ کې وي. خوددې پروژې آمرددې خبرومخالف‌دی،دی وائي:"په هندکې لګښتونه‌کم‌دي اوددې دپاره‌چې داپروژه‌انجنیري پورې اړه‌لري موږ خپلوانجنیرانوته‌څه‌معاش چې ورکوو تقریباً دامریکا دانجنیرانودمعاش په‌پرتله‌یوپردوه‌یاحتی یوپرلسه‌دی .

د"ال،سي،آ " دیوه‌انجنیرمیاشتنی معاش د۳۶۰ دالروڅخه‌کم‌دی .

هارینارایانا " اوددې پروژې نور مسئولین هیله لري چې دکارګرانودکم معاش په‌نظرکې درلودلوسره‌داالوتکه بهرته صادره کړي ترڅودتولیدپانګې لګښتونوکې کمې راولي، اوداهیله‌او خیال شایدحقیقت نه‌ورنږدې شي.دهند حکومت دیوي اوږدې مباحثې اوخبرو اترو څخه وروسته چې میاشتې ئې په بوکې ونیولې اعلان وکړ :دوسلودصادراتو یوه موسسه به‌پرانیزي اودوسلوخرڅولو سیاسي ستراتیژۍ به‌لغوکړي.د "ال،سي،آ" په‌پروژه‌کې دهند یواځې هدف داالوتکې دډیروپیچلوپرزوجوړول دهندپه‌دننه‌کې دی، په‌داسې حال کې چې امریکا غواړي ددغو پرزوپه‌تولیدکې دوي هیوادسره شریک شي چې په‌حقیقت‌کې ئې دهمدې دپاره هندته‌دخپلې ټکنالوژۍ دصدور سره‌موافقه کړې ده .

دپنتاګون یوکارکوونکي وائي:" "امریکا غواړي دهندسره‌مرسته‌وکړي ترڅوچې ددفاعي ټکنالوژۍ په‌برخه‌کې پرځان متکي شي" دواشنګټن هدف په تیره بیا دوسلوپه‌اړوند شوروي ته‌دهند دتړل کیدوڅخه مخنیوی اودهغه‌کم‌والی دی .

که‌څه‌هم چې نوي ډیلي دډیرومواردو پراساس مثلاً" داوږدواټن اکتشافي "ټي – یو ۱۴۲ ام)الوتکوا وډیروګډو موافقتنامولکه‌دجنګي ټانک"ټي۷۲" د مشترک تولیدترون پرمسکوا تکا لري.

دستکهولم‌د" سولې دنړیوالوڅیړنود مرکز) څیړونکي وائي:"روسان په دې ویره‌کې دي چې ښائي په‌هندباندې دخپل نفوذ یوه‌ګوښه له‌لاسه‌ورکړي په‌همدې خاطرئې (چارلي، یو) اوبتل چې د هستوي قوې په‌مرسته‌کارکوي دې‌هیوادته په‌اجاره ورکړي دي ترڅودنفوذدکمیدلو مخه‌ونیسي ،هندوان په‌نړیوال بازارکې ددفاعي ټکنالوژۍ په‌لټه‌اولاس ته‌راوړلو کې‌دعمل پوره آزادي لري. دهنددالوتکې جوړولوفابریکه چې دبم‌غورځوونکو اروپائي (ګلوار)الوتکوموټورونه تولیدوي‌دتیروځوکلونوپه‌اوږدوکې به‌د "ال ،سي آ" دموټورپه‌جوړولوپیل وکړي.

دهندکارپوهان په "ناسیک"کې په‌یوې کارخانې کې دروسي افسرانودنظارت لاندې د"میګ ۲۹" الوتکودپرزوپه‌پیوند-ولومصروف دی .

په‌دغه‌صورت‌کې هیڅ لیرې نه‌ښکاري چې امریکائي تخنیکران چې په‌المان کې طرحه شویوداوروژنې اوجنګي اوبتلو-نوپه‌جوړولوبوخت دي دهغه‌روسي تخنیکرا-نوسره چې په‌همدې کارخانې کې او-بتلونودپاره دتوغندیوپه‌جوړولوکې دي دګډفعالیت په‌نظرکې درلودلوسره‌یو بل ته‌نږدې شي.

هغه‌پروګرام چې په‌قطعي توګه د نورودسترګوڅخه پټ پاتې شوی دهستوي وسلوا وبالستیکي توغندیوپروګرام دی .

دیوه لوړرتبه‌هندي مقام داعتراف سره‌سم داهیوا دډیره‌هڅه‌کوي ترڅوپه‌خپله هسته‌ای توان او وقدرت دابهام پرده واچوي خوشوا هدښیي هنددهسته‌ای وسلې بیلابیلې پرزې جوړې کړي اویوګروپ ئې موظف‌کړی ترڅوداپرزې یوپه‌بل پورې وتړي . صدراعظم ته‌یونږدې مقام‌وائي: "هندکولای شي یوشبه‌ء اتمي بمب جوړ کړي که‌څه‌هم ګاندي په‌کال۱۹۸۶ کې وویل :" ښائي داسې وسلولاس ته راوړل هندته ځوهفتې وخت ونیسي." د امریکا دهستوي تکثیریوتن څیړونکي وائي :" دهندپوهانود۱۹۸۴ کال څخه وروسته هیڅ کومه‌چاودیدونکې ماده نه‌ده آزمیلې هیڅ مدرک اودلیل په‌لاس‌کې نشته ترڅوهستوي زرادخانوته دهندلاره موندنه‌ثابته‌کړي."مګرزیاتوي چې هغوی ددې لارې موندلوپوهه او

امکانات لري" دي وائي: "پاکستان ته دا مهمه ده چې ومني او فرض کړي چې هند په یوه لنډ اخطار کولای شي پریوه هسته ای قدرت بدل شي. که څه هم چې د پاکستان هستوی پروژې نن د دنیا په ځانته اړولي مگر د هند هسته ای پروژه له دې پروژې څخه څو ځله پر مخ تللې ده.

په هند کې د سولې خوښولو وریښو سره نن په دې هیوادکې د هغو کسانو شمیر چې چیغې وهي (هند باید په یوه اتمي قدرت بدل شي) تر هغو کسانو چې وائي بمونه دې تحریم شي ډیرزیات دي. د اتمي وسلو خوښوونکي چې په سرکې ئې (کرشنا سوآمي سوبرا ه مانیام) ولاړ دي ادعا کوي د دې د پاره چې هند د هستوي قدرتونو خصوصیات ومومي له دې څخه پرته بله لار نلري، دی وائي: "کله چې د اتمي وسلو څخه په دکه نړۍ کې ژوند کوو تاسي هم مجبوریاست څو وسله په لاس کې ولرۍ، که نړۍ کولای شي د پنځو یا شپږو اتومي قوتونو سره ژوند وکړي نو د ا به هم وکړای شي تر څو د یوولسو یا دولسو هسته ای طاقتونو سره کډ ژوند ته ادامه ورکړي."

د ۱۹۸۸ کال د فبروري په میاشت کې هند وروسته له څو ځله ماتي وکولای شول څو خپل "پرینوس" نومي بالستیک توغندی چه د ۱۸۰ میل په فاصله ډزکړیا ویوه هسته ای خولی په آساني له ځان سره څوی وآزمایي.

د ا خبره سبب شوه چه پاکستان خپل د توغندیو پروگرام ته چه ډیر د هند څخه وروسته پاتي و سرعت ورکړي. په تیره فبروري کې جنرال اسلم بیگ د پاکستان د اردو لوی درستیز اعلان وکړ دده هیواد د ۵۰ تر ۱۸۶ میلي توغندی آزمیلي دي.

"ارونا چالام" د هند د اتومي څیړنو مدیر اعتراف کوي: "د هند هدف د ۱۵۰۰ او ۳۰۰۰ میلي مینځني بالستیکي توغندیو تولید دی که څه هم د ه تاکید وکړ چه هند دا قصد نلري څو دا توغندي په هستوي خولیو سمبال کړي"

د آسیا په جنوب کې د امورو څیړونکي "سلیک هاریسون" په دې بیانا تو خپل تردید ښکاره کړي ده دې خبري په ترڅ کې چه هندي پوهان د بالستیکي راکټونو د رهبري په سیستم کې څه ستونځي لري وویل کله چه دوي دا خندونه او ستونځي دمینځه یوسي او دا توغندي تولیدکړای شي د دا سي لاروچاروپه لټه کې به شي څو دا توغندي په هستوا ی وسلو بدل کړي.

د جواهر لعل نهرو د پوهنتون یوا ستاد "دهیرندرا جاوا هارلال" د دې خبری سره موافق دی دی پیشبیني کوي هند د هغه ډیر "پلابه نیوم" چه په لاس کې ئې لري او هغه ډیره بودجه چه د بالستیکي توغندیو ته ئې مختص کړي د هغوی په مرستي سره به د پنځو کالو په ترڅ کې اتومي قدرت په لاس راوړي.

د هند د یوي غوښتني لومړني نښه په کال ۱۹۷۴ کې د یوي اتومي ما دې په چولو سره چه دوی ورته "سولییزا تومي آزمایښت" وویل ترستر گو شوه.

د دې آزمایښت د بنسټ تیره په ۱۹۷۱ کال کې د پاکستان سره په جگړه کې کیښود ل شوه کوم چه پاکستان یکښې خپل نیم نفوس، په سیمه کې د یوه نظامي طاقت په حیث اعتبار او د چین د مرستي امید او هیله له لاسه ورکړل. په دې جگړه کې د هند د کامیابي تر څه شیبه هغه وخت وه چه د امریکا د هغه وخت جمهور رئیس "ریچارډ نیکسن" و پښیله څو خپله یو اس، اس الوتکه وړونکې بیړۍ د بنگال خلیج ته وروليږي خو د هند د جنگي اهدا فو د محدودولو د پاره د غه هیواد ته یو خبرداری وی، هندوا ن تر او سه پوري د دغه پیښي څخه د خپل سمندري پوځ د پیاوړتیا د پاره دیوې پلمې په توگه کټه اخلي.

د هند د سمندري پوځ یومنصبدار چه د دغه اردو د پراختیا په پروگرام کې همکار و ن لري وائي: "د هند د خپلې نظامي پیاوړتیا څخه د ا هدف لري څو په ۲۰۰۰ – عیسوي کال کې د دوا ړوا برقدرتونو هر بهرني غلیزا و د دښمني عمل د هند د سمندر په شمال کې د وی ته خطرناک ثابت شي.

کله چه په کال ۱۹۸۰ کې اندیرا گاندي د دوهم ځل د پاره د صدارت پر څوکۍ کښیناسته نو د قوتونو د غښتلتیا پروگرام ئې نوروسر ویسونوا وځانگوته هم پراخ کړ چه د هغو په نتیجه کې هند د سلو څخه زیاتي الوتکي نورهم لاس ته راوړي د دغو الوتکو په منځ کې میراژ ۲۰۰۰ فرانسوی جگړ ځیزي الوتکي او روسي میگ ۲۳ او میگ ۲۹ الوتکي شاملي دي. راجیو گاندي وروسته پاکستان ته د "اف ۱۶" جنگي الوتکو په پلورلو اعتراض وکړ که څه هم دریگن د تصمیم څخه مخکي هند د فرانسي سره میراژ ۲۰۰۰ دا خیستلو په باره کې خبروا تروکې وو.

نوی ډیلي اکثراً دا مریکا متحده ایالات د خپل نظامي طاقت د پیاوړتیا د پاره د هند د خوښ سبب گنې. گاندي وائي: "موږ پاکستان ته د امریکا په وسلو پوځي تقویي ته لا هم وړتیا حس کوو. خو واقعیت دا دی چه د ۱/۳ ملیا رد و په ارزښت درنې توپخانې د پرزو د جوړولو سپارښتنه چه هند د سویډن (سوفورس) کمپنی ته په کال ۱۹۸۶ کې کړې وه. د هغو ټولو پنځه کلنو نظامي مرستو دا رزښت سره مساوي ده کوم چه امریکا پاکستان ته ورکړي دي، دوه کاله کیږي چه اسلام آباد په ډیره نا امیدي د "آواکس" د پلورلو د پاره چه د الوتني د کنټرول او اخطار ورکولو په سیستمونو سمبال ده پر امریکا فشار راوړي څکه پاکستان د خپلې دفاعي تقویي د پاره د غو تجهیزا تو ته ډیره اړتیا لري، خو امریکا غواړي پاکستان دیوي بلې الوتکي کروین ساخت "هاواک ـ آی" چه د آواکس څخه ضعیفي دي پیرودلو ته وهڅوي حتی که آواکس د پاکستان لاس ته ورشي بیا هم د آسیا په جنوب کې د قدرت توازن څه بنسټیز تغیر نه مومي.

په امریکا کې نن سیاسي څیړي په دې خبروا ترولگیا دي چه د هند د پوځي پیاوړتیا په مقابل کې د امریکا اصولي دریځ او عکس العمل و مومي.

د "کارنگي د مرکز غړی" هاریسون" په دې عقیده دی چه امریکا باید د آسیا په جنوب کې د قدرت واقعیتونه درک کړي او خپل خاص روابط د پاکستان سره وشلوي مگر د بهرنیو چارو د وزارت پولو ړ رتبه مامور وائي چه که څه هم چه امریکا د هند پوځي پیاوړتیا په رسمیت پیژني مگر دسیمي د امنیت ساتلو د پاره باید په هند اعتماد و نکړو." د "ایلي لونیز" د پوهنتون یو محقق مینځني دریځ لري دی وائي: "یو قدرتمند هند کولای شي د اوضاع د تثبیت

ګرپه‌توګه عمل وکړی او دا دامریکا په ګټه ده مګر داسی قوی هندچه دیوه سیمه ایز ابرقدرت په توګه چین یا پاکستان ته تهدیداودسرخوږوی دامریکا په ګټه نـدی" دحیرانتیاخبره داده چه دهندپه مینځ کی دامنیت پرمسأ له ځوک خبری نه کوی خلک اصلاً" دنیمی وچی په نظامی توازن خبرهم نه دی . اوکه وپوهیږی چه ددوی هیوادد نړی دستروو سلودپیرودونکوځخه دی سرونه به ئی وځرخیږی .

په هرصورت هنداعتقادلری چه دنظامی پیاوړتیا پرلګښت کی ئی مبالغه کیږی اودوګړودشمیرپه معیارسره داپوځی لګښتونه هنددپاکستان شاته دروی.داخبره سمه ده مګردهندنفوس دپاکستان په پرتله ۸ وارزیاتی کوی .

دهنددفاعی غښتلتوب یوسرسخت مخالف " دشینګ کار"وائی:دنظامی پرـ اختیاتول لګښت بایددهغودغتی بودجی سره مقایسه نکړوبلکه دهغوابعاد بنائی دپیروکمیابومنابعولکه بهرنی پیسی، نفت اوددفاعی ځانګی له‌لوری دانسانی کارتوان پربیځا یه مصرف کیدلو اندازه کړو. دنهرودپوهنتون ځخه " سارما " له ده ځخه هم احساساتی دی او وائی:" په داسی هیوادکی چه خلک ئی دځښلوا وبه‌نلری موږپه ملیونوډالرد توغندیوپه جوړونه‌خرڅ کوودا ډیرغیرـ اخلاقی او احمقانه‌کاردی" سارما"دهندی مقاماتودابیان چه ددی هیوادپوځی لګښت دهنددناخالصوتولیداتوپنځه په سلوکی دی، ردکوی او وائی:"په‌سلګونو تنه په‌همدی مرکزکی د"وبا " دناروغی ځخه مری، په داسی حال کی زموږرهبران ځنګه ادعاکړای شی چه‌دهیوادددناخالصو تولیداتوپه‌سلوکی پنځه‌چی‌دامریکا او شوروی د"سلو". ځخه په‌واروارکم دی نظامی پیاوړتیا ته‌وقف شوی ده ،زه په امریکا یاروسیه‌کی داسی ځوک نه‌وینم چه دوبادناروغی له‌امله مړه‌شی ."

خوځینی ځیرونکی په دی و یره‌کی دی‌چه دهندکورنی ستونزی ددی هیواددپوځی قدرت دلاپیاوړتیاسبب شی ځکه بهرنی فشارونه‌بنائی دخلکوپام دکورنیوستونزو اوخندونوځخه‌بلی خواته واړوی.

په هندکی یوغربی دیپلومات وائـی: لویه‌ستونزه داده چه‌هرمشرچه‌په‌داسی کورنیوناخوالواوستونزوکی ډوب شی د بهرنی ماجرا غوښتنی حس لاپکښی پاربیږی، تاسی نن هندیومیلیتاریستی — قوت نه‌ګڼـی خوداهغه تګلاره ده‌چه‌هندپرهغی ګام ایښی اوخپل ټول امکانات ئی همدی لاری ته معطوف‌کړی دی ."ریچاراآرسیتاژ"چه دهندنظامی تقویی سره‌مساعدنظرلـری په‌محتاطانه‌توګه زیاتوی:دهنددپوځی مخ په‌زیاتیدونکی قوت سره‌طبعیی ده‌چه داهیوادبه‌داسی سیاست غوره‌کوی کوم چه په‌هغه‌کی دخپل نفوذ دعمل ځرنګوالی پکښی واضح کړی‌دی وائی: ترڅوچه دهندګاوندیان دااطمینان ترلاسه‌نکړی شک ،ترديدا وډاربه‌ئی ادامه‌پیدا کړی .

آقای مجددی، انتخابات کنید!!

روزنامهٔ مشهورپاکستانی " جنگ " درشماره ۲۲ اگست خودمقاله ای درباره جریانات حکومت مؤقت مجاهدین به‌نشرسپرده‌که اینک ترجمه آن تقدیم میگردد.

بتاریخ ۲۴ اگست سال جاری ازعمر حکومت مؤقت شش ماه تمام خواهدگذشت درروز ۲۴ فبروری یعنی شش ماه‌قبل در نخستین روزتاٴسیس حکومت مؤقت صدرـ اعظم آن استادسیاف سه نکته اساسی را اعلام نمود، که عبارت ازانتقال حکومت عبوری به مناطق آزادشده ،کوشش پیگیربرای به رسمیت شناختن حکومت مؤقت ازجانب کشورهای خارجی،وبراه انداختن انتخابات عام درکشور ،وساختن یک شورای انتخابی به‌سطح کشورکه باید حکومت فعلی ویا به‌حکومت دیگری رای اعتماد بدهد.

با درنظرداشت نکات فوق، می بینیم که هدف اولی آن تاحدزیادی بدست آمده ،دفترصدراعظم،بعضی ازدفاتر دیگربه مناطق جاجی وکنرمنتقل شده اند درحالیکه دفتررئیس حکومت مؤقت صبغت الله مجددی تاهنوزدرپشاور مستقراست وایشان حتی درفکرانتقال دفاترهم به‌نظرنمی خورند.درمورد فعالیت وزارتها بایدگفت که فعالترین وزارت حکومت مؤقت مجاهدین راوزارت امورخارجه تشکیل میدهدکه‌وزیرآن "انجنیرحکمتیار" درسفرهایش به‌کشورهای خارجی درراه‌بدست آوردن تایید رسمی کشورهای جهان تلاشهای قابل تحسین نمود. اوبرای بدست آوردن کرسی عضویت افغانستان درکنفرانس کشورهای اسلامی قبل ازتدویرکنفرانس سفری به‌کشورهای عضوکنفرانس اسلامی نمود وبالاخره‌کشورهای عضو را باین قانع ووادارنمودکه‌کرسی عضویت افغانستان را به‌حکومت مؤقت تسلیم نماید.

مسئله‌تاییدحکومت مؤقت مجاهدین

بعدازیدا روزیرخارجهٔ حکومت طوری شدکه بجزاز چندکشوردیگران درین مورد ازاختیارموقف درست ابا ورزیدند.

درراه رسیدن به هدف فوق ازدوطرف موانع موجودبود، درقدم اول مقبولیت حکومتی‌که تازه بوجودآمده بودبرای جامعه بین المللی کارآسانی نبود. قربانی مجاهدین افغانی، شکست وفرارقوای اشغالگرروسی و نمایندگی ملت افغان ازجانب مجاهدین امریست مسلم، امابرسمیت نشناختن این حکومت از جانب نزدیکترین موٴیدمجاهدین که عملا" درقضیه درگیراست درجامعهٔ بین المللی احساس شک وتردیدراایجادنمود وتاییدنشدن آن اسباب بی اعتبارشدن حکومترافراهم‌نمود. کشورهای خارجی تردیدخودرا درموردبرسمیت شناختن حکومت واضحا" بیان داشتند. زمانیکه " انجنیرحکمتیار " وزیرخارجه‌حکومت موٴقت خواهش برسمیت شناختن آنرا ازکشورهای خارجی مینمود، درجواب می شنیدکه، وقتیکه نزدیکترین کشور تاییدکنندهٔ شما حکومت تانرا برسمیت نمی شناسد آیا مطرح کردن این سوال ازما قبل ازوقت نخواهد بود؟

علت دیگربرسمیت نشناخته‌شدن حکومت موٴقت‌موضع امریکاست درین رابطه بسیاری ازکشورهای جهان سوم‌وجهان غرب چشم براه بودند، ببینندامریکا درین موردچه موقف اختیارمینماید. حالانکه کشورهایی بودندکه‌تمایل به برسمیت شناختن حکرمت راداشتند اما ترس ازینکه مبادا ازنعمت‌کومک ها و مهربانیهای امریکا محروم شوند، آنها راازین کاربازمی داشت. وامریکا بنوبهٔ خودبیم داشت ازاینکه برسمیت شناختن حکومت موٴقت وقوت بخشیدن بآن زمینهٔ تسلط"بنیادگراها"وتشکیل نمودن حکومت اسلامی رامهیا سازدلداتحت عنوان حکومتی باقاعده وسیع شروع به‌تبلیغات به نفع ظاهرشاه وعناصرسکولریزهٔ دیگرنمود، امابرای رشداینگونه عناصرتاهنوززمینه مساعد نبود، وهمچنان سلسلهٔ کمک ها راقطع نمودتاازیکطرف مانع تعیین سرنوشت افغانها بدست خودشان گرددوازجانب دیگرسدبلندی پرستیژوحیثیت حکومت عبوری شودتااینکه‌حکومت باین مرحله نرسدکه‌نمایندهٔ واحدملت گردد، این یکجانب معامله است، طرف دیگر معامله این بودکه‌بجزازوزیرخارجه حکومت موٴقت هیچکسی قدم سنجیده و مفیدی برنداشت، ونه رئیس حکومت موٴقت‌کدام پلان وطرح معقولی ارائه وعملی نمود.

مجددی بجزازیکسلسله دیدارهای شخصی وخصوصی با دیپلمات‌های کشورهای مختلف‌بقیه درتمامی ساحات ناکام ونا-موفق بوده است. اوباین قادرنشد تا نمایندگی ازمرکزیت ووحدت نماید، تامجاهدین درسطح بین المللی آواز واحد وقوی بلندنمایند، برعلاوهٔ این ها موانع ومشکلات اضافی هم‌درراه فعالیت‌های وزیرخارجه ایجادمیشد. جای افسوس اینست‌که معامله به‌اینجا خاتمه نمی یابد، رئیس‌حکومت موٴقت مجاهدین درروزهای اخیردرمورددرگیری بین مجاهدین " جمعیت اسلامی" و "حزب اسلامی " بیاناتی ایرادنمود که‌بجای خاموش نمودن آتش که‌باید منحیث رئیس دولت اینکاررا مینمود به‌دامن زدن به‌آتش‌شتافت، ووضع را خراب وخرابترنمود، زیرا اویک تنظیم رامجرم خواندوبابدگویی واتهام بستن خودیگانه کاری که‌کرداین بود که‌حکومت رابابحران مواجه‌ساخت و در مورداهلیت وصلاحیت خودسوالاتی ایجاد نمود. وقتی آقای مجددی خواستار محاکمهٔ حزب اسلامی میشودضرب المثل " شاهد تیزترازمدعی" مصداق می یابد حالانکه درخودتنظیم جمعیت اسلامی تعدادزیادی وجوددارندکه‌حادثه‌فرخار رایک حادثهٔ محلی دانسته‌ودرحل آن وسایرمشکلات‌خواهان موقف‌گیری مشترک باحزب اسلامی میباشند.

سوال اینجاست‌که‌چرا شخص رئیس دست باینگونه‌اعمال میزنند؟

آیا باین پی نمیبردکه عواقب این کار برای خودش مضرتمام خواهد شد؟

حلقه‌های باخبرمیگویندکه مسئلة در حقیقت‌طوردیگریست، قبل ازتشکیل حکومت رهبران هفت تنظیم درپای آن قطعنامه‌امضاء نمودندکه‌فیصله‌انتخابات درظرف شش ماه رانموده‌بود، حال هیچ نشانه‌ای ازانتخابات بچشم‌نمیخورد موقف فعلی رئیس کاملا" برخلاف آن‌فیصله است، اوبااینکه‌خودرا میانه‌رووخواهان روشهای جمهوریخواهانه‌میداند در عمل خلاف آن است. اومیداندکه‌گروهش دربین مردم چه‌موقف وحالتی دارد. از قضاچندی قبل حادثهٔ تخاربوقوع پیوست واوهم خواست ازآن بهره برداری نمایدوبرضدحزب اسلامی که از حامیان انتخابات است‌تاخت‌وتازها نمود. اماحکمتیار بی خبرازین فتنه ها دراطراف شهرکابل مصروف تنظیم و بسیج نمودن مجاهدین بود، زمانیکه بعدازیکماه امورجهادی به‌پشاورعودت نمودواین هنگامه‌ها راشنیدخیلی ها متاٴثرشدوکسانیرا درپشت این همه توطئه‌ها دیدکه‌اوخوددرزمان تاٴسیس حکومت‌آنها را پیش‌کشیده‌بودوبه‌اصطلاح این دوستان محترم ازپشت‌خنجرزدند.

باصرفنظرازتبصره‌های فوق نظری براوضاع نشان میدهدکه‌ازتاٴسیس حکومت‌تاحال پیشرفت‌سیاسی ای حاصل نشده‌است، ووضع تاسرحدرکودپیشرفته مصیبت‌بارترازهمه‌اینکه‌نظرات منفی دراذهان جهانیان نسبت به‌جهادافغانها شکل گرفته وتخریب‌نمودن مجاهدین بعدازحادثهٔ تخاربا وج خودرسیده‌است.

پروازخیالی ایکه‌تنظیم‌های مقیم ایران انجام میدهندقضیه‌رابسوی نامعلومی میکشانند، زیراموقف ایران‌از همان اوایل باچرا؟ وچطور؟ های بیجا آشکارگردیدوحال کاربجایی کشیدکه ایران با مذاکرات تنظیم‌های هشتگانه بادولت‌کابل هم موافق است، این سخن راسخنگوی حکومت‌ایران درتهران اظهارداشت بدون ازتنظیم‌های تشکیل دهندهٔ حکومت موٴقت اشخاصی مانند مولوی منصور، قاضی وقادومولوی‌موٴذن براساس یک اتحادجدیدشروع‌به‌فعالیت نمودند.

حال سوال اینجاست‌که‌به‌چه‌طریق میتوان نمایندهٔ اصلی ملت رایافت؟

آیا افغانهای مربوط تنظیم‌های مختلف درمبارزه‌باروس سهم مساویا نه‌داشتند؟

آیا تنظیم‌های برون مانده‌ازحکومت به چه ترتیب داخل حکومت شده میتوانند؟

سوال دیگراینست‌که‌آیا حکومت فعلی

قدرت وصلاحیتی را که اختلافات بین مجاهدین را حل نماید دارد؟
واگر نمیتوانند طوریکه در حادثهٔ تخار نتوانست، پس جانشین آن چه نوع حکومت خواهد بود؟

ـیک حکومت تازه وانتخاب کردهٔ مردم او

از طریق انتخاباتیکه بین مهاجرین ساکن پاکستان وایران ودرمناطق آزاد شده براه بیافتد. قدرتهای خاندانی تا حد زیادی درقبرستان تاریخ دفن شده وبا تجاوز روس درطرز تفکر هر افغان هم انقلاب رخداده وافغانها باین پی برده اند که در نظام آینده باید نظر ایشان دخیل باشد.

اگر این حق آنها با یشان باز گردانیده شد، علامهٔ کامیابی انقلاب خواهد بود، این کشش نظام جمهوری است که امروز های قدرت ایشانرا نیز به لرزه درآورد، تا حال خواهان نظام شاهی اند.

انتخابات ثابت خواهد کرد که قیادت انقلابی وجوان برتری داردیا طرفداران رژیمهای سابق. ساختن حکومت منتخب امریست ضروری درقدم اول برای اثبات این ادعا که مجاهدین خودرا نمایندهٔ ملت میدانند نه رژیم کابل را.

ازجملهٔ ایراداتی که بر تدویر انتخابات وامکانات عملی شدن آن وارد میشود اینست که در افغانستان جنگ زده شرایط تدویر انتخابات مساعد نیست اما این انتقاد بی خبری منتقدین را روشن مینماید. تقریبا" دونیم سال قبل یکی از تنظیم های اسلامی"حزب اسلامی" به سطح تمام افغانستان انتخابات حزبی را دایر نمود در آن از مهاجرین برای تنظیم وبهتر نمودن امور زمینه را است حکومتی که پشتیبانی هفت تنظیم با او است چه طور از آن عاجز خواهد بود؟ وبرای جلوگیری از درگیری ها راه نمایندگی متناسب بهترین طریق است راهیکه بآن رهبران هفت تنظیم موافقه نموده بودند.

انتخابات بواسطه نشان خاص هر تنظیم اشتراک کننده انجام یافته می تواند.

واین یگانه راه جلوگیری از درگیری هاست.

براساس توافقی که رهبران تنظیمها درمورد انتخابات نموده بودند وحال زمان آن نیز فرا رسیده وظیفه مهم واساسی حکومت عبوری آمادگی گرفتن برای انتخابات است ومسئولین حکومت عبوری باید باین بدانند که انتخابات

کاملا" هویدا شده است. کسانیکه بسته به نظام های قبیلوی وپیری ومرشدی هستند تا هنوز باین حقیقت اعتراف نمی نمایند.

حاکمان سابق که نمیتوانند بپذیرند قیادت جوان جهاد علیه کمونیزم ستون تا مجاهدین لب دریای آمو درحالیکه قوای تجاوزگر روسی در افغانستان جابجا بود صورت گرفت در مدت انتخابات در حالیکه شش ماه را دربرگرفت تمام فعالیت های سیاسی ونظامی این تنظیم با شدت تمام جریان داشت.

درحالیکه یک تنظیم قادر به این کار مساعد خواهد کرد، اما اگر بزودترین فرصت انتخابات صورت نگیرد وحالت فعلی دوام کند، هم حکومت موقت با مشکلات مواجه خواهد بود وهم حتی امکان دارد یک یا چند تنظیم عملا" خارج شدن خودرا از حکومت اعلام نمایند.

دمی با حافظ

وحید "مژده"

دربارهٔ خواجه شمس الدین محمد حافظ شیرازی، دانشوران سخن شناس سخن بسیار گفته‌اند. تحقیق دربارهٔ خواجه منحصر به محققین فارسی زبان نیست در غرب نیز حافظ چهرهٔ آشنایی دارد و دیوانش به بسیاری از زبانهای زنده دنیا ترجمه شده است.

از روزی که حافظ شیرین سخن رخ در نقاب خاک کشید قرنها میگذرد ولی در قلمرو ادبیات فارسی، حافظ چون بسیاری دیگر از بزرگان سخن پارسی ذره‌ئی از ارج و عظمت خویش را از کف نداده است. هنوز هم در سنجش عیار سخن، سخنوران امروز سخن حافظ سنگ محک است بعلت سبک خاص غزل حافظ هر کسی میتواند متناسب به سطح دانش خود از گفتار وی تمتع گیرد به همین علت در افغانستان نیز در هر خانه‌ئی که سواد در آنجا راه داشته است دیوان حافظ را می توانستیم بیابیم. در شمال و همچنان در غرب افغانستان در مدارس دینی خواندن دیوان حافظ در نصاب تعلیمی ابتدایی تحصیل سواد شامل بوده است و طالب العلم با یدیوان حافظ و کلیات سعدی را بغرض روان خواندن دری فرا می گرفت.

هرچند خواندن دیوان حافظ و کلیات سعدی درین مرحله برای پیشرفت کار طالب العلم نهایت مفید بوده است اما شامل بودن این آثار در آموزش مرحله ابتدائی تحصیل طالبان علم به شناخت درست و تحقیق در مورد این آثار در میان ما لطمه زد این تاثیر بصورت غیر مستقیم از آنجا بوجود آمد که هرکسی که به مدارجی از پیشرفت در تحصیل علم دست می یافت به تصور اینکه آثار حافظ و سعدی بیشتر بدرد آموزش سواد می خورد، به خواندن و تحقیق در این آثار بعد از آن مرحله توجه چندان مبذول نمی داشت و این بر عکس توجهی بود که در افغانستان مثلاً به کلیات ابوالمعانی بیدل وجود داشت (بیدل خوانی) در میان ما با وجود سبک دشوار فهم هندی آن رایج بود درحالیکه آثار حافظ و سعدی به آن صورت راه بمیان اهل تحقیق کمتر داشت.

حافظ کیست؟ آیا رندی خراباتی است که در زندگی هیچ دغدغهٔ خاطری جز غم می و معشوق نداشته است و یا عارفی است سالک و یک سرو گردن از معاصران و اهل زمان خویش بلند تر ...

درکجا یش باید جست؟ در کوچهٔ قلندران و درویشان و یا در زاویهٔ رندان و خراباتیان؟ اگر تلاش در جهت شناخت حافظ را از اشعار

فاش می گویم و از گفته خود دلشادم   بندهٔ عشقم و از هردوجهان آزادم
طایر گلشن قدسم چه دهم شرح فراق   که درین دامگه حادثه چون افتادم
من ملک بودم و فردوس برین جایم بود   آدم آورد درین دیر خراب آبادم
سایه طوبی و دلجوئی حور و لب حوض   به هوای سر کوی تو برفت از یادم

وی آغاز کنیم زیباترین سروده های حافظ را از میان غزلهای عرفانی وی — دستچین خواهیم کرد.

علی الرغم وجود صفای یک روح عرفانی ملکوتی، عده‌ئی حافظ را انسانی بی اعتقاد به خدا و قرآن و قیامت و گرفتار شک و تردید در واقعیت معاد و رستاخیز قلمداد می کنند اگر حافظ چنین شخصی بوده است پس اشعاری از این قبیل در

دیوان وی را چگونه میتوان توجیه کرد؟

ما درین درنه پی حشمت وجاه آمده ایم
از بد حادثه اینجا به پناه آمده ایم
رهرو منزل عشقیم وز سرحد عدم
تا به اقلیم وجود اینهمه راه آمده ایم
سبزهٔ خط تو دیدیم وز بستان بهشت
به طلبکاری این مهرگیاه آمده ایم

ویا

در ازل پرتو حسنت ز تجلی دم زد
عشق پیدا شد و آتش به همه عالم زد

ونیز

دوش دیدم که ملائک در میخانه زدند
گل آدم بسرشتند و به پیمانه زدند

اینکه حافظ در اشعار خویش بیشتر از می و میخانه ومعشوق سخن گفته است نیز در اینجا چنان تصور در بارهٔ شخصیت وی تاثیر داشته است ولی نباید فراموش کرد که بکارگیری چنان کنایات و استعارات تنها منحصر به کلام حافظ نیست چنین انداز سخن زبان معمول همه عرفاست محی الدین عربی فخرالدین عراقی ، مولانا جلال الدین بلخی و بسیاری دیگر نیز به همین زبان سخن گفته اند وحتی به این زبان سخن گفتن منحصر به عرفای فارسی زبان نیست در لسان عرب نیز عرفا چنین کرده اند از آن جمله است (ابن فارض)ومحی الدین که قبلا" اشاره شد گروهی نیز بر عکس گروه اول چنان در بارهٔ بعد معنوی شخصیت حافظ راه اغراق می پیمایند که وی را در قطار قدسین قرار میدهند هر دو گروه در شناخت حافظ روش یکسان دارند آنان چون عکاسی حافظ را در یک لحظه اززمان در حالتی غافلگیر می کنند و تصویر بدست آمده از آن حالت را در قالبی میخکوب نموده بعدا" در بارهٔ شخصیت حافظ به داوری می نشینند این نیز اغراق است اگر بگوئیم هرچه حافظ در قالب شعر آورده عرفانی است و در تلاش آن باشیم تا همه اشعار وی را تعبیر عرفانی نمائیم .

حافظ نیز چون بسیاری از انسانهای دیگر صدها سال قبل قدم به این جهان نهاد زندگی کرد و سرانجام رخت از جهان بربست . راهی که ملیاردم انسان تا کنون بر پهنهٔ این خاک پیموده اند در فاصله میان این آمد و رفت زندگی حافظ نیز از تغیرات و تحولات خالی نبود این تغیرات باید بر طرز فکر و در نتیجه بیان وی تاثیر می نهاده است . بدور از واقعیت است اگر گمان کنیم حافظ همان گونه وبا همان طرز دید و فکر بدنیا آمد که از دنیا رفت حافظ در طول زندگی به تحصیل علم فقه حدیث و تفسیر همت گماشت وی قرآن را حفظ کرد که بزرگترین مایهٔ فخر و مباهات وی در زندگی بود که مقام خود در شعر را شمرهٔ انس والفت خود با قرآن میدانست وتخلص حافظ رابخاطر حفظ قرآن انتخاب کرد .

ندیدم خوشتر از شعر تو حافظ
به قرآنی که اندر سینه داری

در دیوان حافظ اشعاری را نیز می توان یافت که درآن شاعر مدح زمامداران و امرای معاصر خویش را گفته است ولی درین کار به اندازهٔ بعضی از شعرای معاصر خویش طریق افراط نپیموده است قصیده ئی از وی در مدح سلطان شیخ ابو اسحاق است ویا در بارهٔ منصور مظفر گفته است (بیا که رایت منصور پادشاه آمد) والبته در برابر مدح بی انتظار صله هم نبوده است .

شاه هرموزم ندیدو بی سخن صدلطف کرد
شاه یزدم دید و مدحش گفتم وهیچم نداد

درحوالی سال ۷۴۰ه که سلطان ابو اسحق اینجو به پادشاهی می رسد حافظ جوان بیست وچندساله ئ بیش نیست . در جنگهای بین شیخ ابواسحق اینجو و سلسله آل مظفر سرانجام آن سلسله بر شیراز مسلط می شوند شیخ ابواسحق فرار می کند و سرانجام بقتل می رسد دوران آل مظفر دوره سرا سرجدال و

کشمکش برسر قدرت وبی ثباتی هـــای
سیاسی درشیرازاست . دراین خاندان
هریک تشنه بخون دیگراندا میرمبارز -
الدین که شیخ ابواسحق را شکست داد خود

حافـظ درکنج فقروخلوت شبهای تـار — تابود وردت دعاودرس قرآن غم مخـور
عشقت رسدبفریاد ورخودبسان حافـظ — قرآن زبربخوانی درچهارده روایـت
زاهدا رندی حافظ نکندفهم چه بــاک — دیوبگریزدازآن قوم که قرآن خوانـند

سحرزهاتف غیبم رسیدمژده بگـــو ش — که دورشاه شجاع است می دلیربنـــوش
داوردین شاه شجاع آنکه هســـت — روح قدس حلقهٔ امرش بگــــــو ش
منصرلطف ازل روشنی چشـــم امـل — جامع علم وعمل شاه جهان شاه شجـاع
جبین وچهرهٔ حافظ خدا جدانکنـــاد — زخاک بارگه کبریای شاه شجـــاع

بدست پسرش شاه شجاع کورشدوبعــدا"
بقتل رسید شاه شجاع دردرگیری هائـی
که با برادران خودداشت بسیاری ازآنان
راکشت اوحتی پسران خودرانیزکورکرد
تیمورلنگ با قتل عام خاندان آل مظفر
این سلسله را برانداخت .

ما آبروی فقروقناعت نمی بریـــم — با مدعی بگوی که روزی مقـــرراســت
گرچه گردآلود فقرم شرم باداز همتم — گربه‌آب چشمهٔ خورشید دامن ترکنـــم

اینها نیزازجمله مسایلی اندکـــه
نمیتوان همه‌را یکسره نادیده گرفـــت
هرچندهمانگونه‌که گفتیم‌درمقایسه بـــا
ابسیاری ازشعرای دیگرحافظ کمتریـــن
حدمدح رابکارگرفته است .زیـــــرا
استغنائی طبع وی بالاترازآن بودکــه
باچنین کارآبروی فقروقناعت را ببرد

- - - - - - - - - - - -

حافظ باوجودصوفی بودن بدست هیـــچ
پیرومرشدی بیعت نکرده وخرقه‌ازدست
کسی نپوشیده است وگرنه ممکن نبــود
دردیوان وی ازپیرومرشدش نامی نبــرد
همانگونه ازبسیاری دیگرازمردمـــان
معاصرش نام برده است ازاین جهــت
حافـظ رادرپیمودن مراحل عرفـان و
طریقت (اویسی) دانسته اندیعنـــی
وی به‌سلسله خاصی ازصوفیان وابستـه
نبود وی دیگران رانیزبه‌پیروی از
روش خویش توصیه‌نمی کندبرعکس میگوید :
براه‌عشق منه‌بی دلیل راه‌قـــدم
که من به‌خویش نمودم صداهتمام‌ونشد

صغیرآباد

نویسنده : میرزاد

درباره‌ٔ اینکه چرا ساختمان این پروژه به‌درازا کشید، حرف های زیادی وجوددارد، بعضی ها می گویندخوردوبرد بسیار شده، مقامات بالایی که‌مسئول ساختمان اند، دارونداراآنرا از "سیخ گول گرفته‌تا سمنت وچونه" چوروچپاول نموده اندوبعوض بلندبردن پروژه، شکم های خودرا بالا برده‌اند.

" صغیرآباد" چیست؟ اگرفهمیدید جایزه دارد، جایزه بسیارخوب واعلی برای آنکه اندکی شما را به‌حل این معما نزدیک ساخته باشیم، کمی درباره آن روشنی می اندازیم، صغیرآباد طوریکه ازنام آن پیداست، ساختمان است، درشهرکابل موقعیت دارد، قراربود درظرف پنج سال امور ساختمانی آن تکمیل شودولی نه شد سال ششم، هفتم، هشتم، نهم، دهم یازدهم ودوازدهم راهم سپری نموده است ولی تاهنوز (گوش شیطان کر) کار آن تکمیل نشده واعمارآن ادامه دارد، حالا بگوئید این ساختمان کدام است، نام اصلی آن چه‌میباشدو چرا طی این ۱۲ سال سروضع آن جور نشده؟

بهرصورت می فهمیم ازحل این معما عاجزید، زیراوضع موجود کشور آنقدر فکرتانرا برهم‌زده که‌اگرشب نان بخورید به‌اصطلاح فردا یادتان میرودکه‌چه خورده اید، اشکالی ندارد بیشتر شما را به انتظار نمی گذارم، - شخصاً به‌یاری تان میشتابم و میپردازم به‌تعبیر وتفسیر این معما:

صغیرآباد اسم پر مسمائی است‌که درسرچوک کابل سرزبانها افتاده وبه مجردی که‌دکانداران ودست فروشان آنها این اسم را می شنوند دفعتاً "آسمانخراش کابل" که‌آنرا پروژهٔ بزرگ ۱۸ منزله میخوانند در برابرآنها قرارمی گیرد وشهریان با شنیدن آن سروکله می جنبانند ودر زیرزبان چیزهایی می گویند، بازهم معما، مردم چه‌می گویند؟

مردم می گویند که‌این پروژه‌بزرگ را پسربچه‌های بین ۸ تا ۱۵ ساله‌اعمار نموده‌اند. زیراشهرکابل خالی از جوانان کارگراست، جوانان از روی سرک‌ها وجاده‌ها توسط سوته‌بدستان رژیم مزدور، چورشده وبه‌وسیله‌طیاره ها به‌جاهای نامعلوم انتقال یافته اند، خانه پالی ها ادامه دارد، نیمه های شب دروازه ها به شدت زده‌میشود صدای فریادزنان وکودکان بالا میشود ولی جاسوسان خاد درجستجوی (عسکر گریز) خانه‌ها را لگدمال مینمایند و وچه بسا خانه‌ها که به‌این بهانه سرقت نشده واموال آنها چوروچپاول نگردیده است، محصلان پوهنتون وموسسات تحصیلات عالی کابل را هشتاد فیصد دختران تشکیل میدهد، شاگردان مکاتب به محردی که صنف ۱۱ و۱۲ میشوند، - دفعتاً مفقودالاثرگردیده‌وصنف آنها مخصوصاً درروزهای امتحان سالانه خالی ازشاگرداست، درفابریکه‌ها، وموسسات تولیدی غالباً زنان، یکجا با پیرمردان امورتولیدی را پیش میبرند وجوانان کارگر به‌ندرت یافت میشوند به‌بخشید زیادحاشیه روی کردم، چه‌کنم دلم درد دارد، بهرصورت می آئیم سر اصل مقصد، کار ساختمان پروژه‌بزرگ ۱۸ منزله را طی ده سال گذشته همین صغیرکان که‌گفتیم سن ۸ تا ۱۵ سال را دارند پیش می‌برند، کمراین جوانک ها که به‌اصطلاح هنوزپشت لب سیاه - نکرده اند، درزیرزنبیل های ریگ وجغل خم گردیده وشانه‌های آنها در زیر سبدهای کانکریت زخم برداشته‌است اینها چه‌کنند، مجبورند کار نمایند، اعاشهٔ فامیل بدوش آنها گذاشته‌شده است، این جوانک ها گاهگاهی ازچشم داباشی ها شیرغلت میزنند، دراین گوشه وآن گوشه دونفری وسه‌نفری باهم قصه‌می کنند وروزها را به‌همین ترتیب شام مینمایند، یکی می گوید پدرم مسلمان خوبی بود، ظالما در راه مسجد اورا به‌موترانداختند، چندماهی درمحبس پل چرخی بودولی بعداً گم‌شد اکنون چندسال است سرودرکش نیست، ازهرجا احوال می گیریم می گویندخبر نداریم، دیگری می گویدپدرمه‌پنج سال است‌که درزندان پل چرخی حبس است، گناه ندارد، امانفرای خباد ده گیر دادنشه، میگویندپا مجاهدین ارتباط داشت.

بچه دیگری که‌پاهایش از کارستی مینماید وتوان بیل زدن ندارد به رفیقش می گوید، شکرخدا ره‌کوکه‌پدرت زنده اس، پدرمه‌ره روسها کشتن، خرمن ماره آتش زدن، مادرم ازشنیدن این حادثه زهره ترق شد، من ماندم و دو خواهرکوچکم، خدامهربان اس، روزی

میرسانه، این قصه‌ها حرف‌ها وصحبت‌های هرروزه کارگران است، درمیان گروپ های ۱۰ تا ۱۵ نفری پیرمردانی هم دیده میشودکه باچه‌ها کارمینمایندوگاهگاهی بچه‌ها را پندواندرزمیدهند، معاش این بچه‌ها از ۱۵۰ افغانی درروزبالانمیرود درحالیکه کارگران روزانه پنجصد افغانی اجوره می گیرند، به همین مناسبت است که درساختمان پروژه‌ها از این بچه‌ها استفاده میشود، زیرا ازیکطرف کارگرجوان پیدا نمیشود و ازطرف دیگربا ۱۵۰ افغانی که ازطرف دولت اجوره کارگردریکروزتعیین شده کسی کارنمی کند وهمین بچه‌های قدونیم قد اندکه ازبامتاشام با اجورهٔ دولتی کارمینمایند وفامیل های شانرا ازگرسنگی نجات میدهند، تاکنون پنج تن ازاین بچه‌های معصوم ازمنازل بالائی این عمارت به زمین سقوط نموده وبدن های خرد شده و بیجان شان به فامیل های آنها سپرده شده است.

درباره اینکه چرا ساختمان این پروژه به درازاکشید، حرف‌های زیادی وجوددارد، بعضی ها میگویند خوردوبرد بسیارشده، مقامات بالائی که مسئول ساختمان این پروژه اند، دار وندارآنرا "ازشیخ گول گرفته تا سمنت وچونه" چوروچپاول نموده‌اند و به عوض بلند بردن پروژه، شکم های خودرا بالا برده‌اند، یکی می گوید مواد خام آن ازخارج نمیرسد وسومی باتمسخرادامه میدهد که قیمت سمنت وگادر بالا رفته ودولت آنرا رسانده نمیتانه.

بهرحال سه سال قبل درروزنامه خلق وپرچم نشرشده بود که کارساختمان پروژه بزرگ ۱۸ منزله ۸۵ فیصدتکمیل گردیده ودرنظراست سال آینده افتتاح شود، یک سال بعد آن درهمین روزنامه حزبی نوشته شده بودکه امورساختمانی پروژه بزرگ مخابرات ۷۵ فیصدتکمیل گردیده وقرار است تاختم سال آینده، تکمیل وبه‌بهره برداری سپرده شود، می گویند دروغگوحافظه ندارد، بیائید به‌چشم ببینید، پروژه‌ایکه سال قبل ۸۵% تکمیل شده بود، یکسال بعد امور ساختمانی آن ۷۵ فیصد پیش رفته وبه اصطلاح مردم چپه گرمک شده است.

سال دیگرهم سپری شد، یکروزنظرم به‌عنوان درشت روزنامه، همان روزنامه ایکه قبلاً" گفتم می افتدعنوان بزرگ وسط صفحه ودرپای آن عکس بزرگی ازپروژه ۱۸ منزله درعنوان نوشته شده (پروژه بزرگ ۱۸ منزله بدافتخار دهمین سالگردانقلاب شکوهمندثور!!) افتتاح میشود. آهی کشیدم وباخود گفتم عجب هنوزکارپروژه‌نیمه‌هم‌نشده چطوریکماه بعدبه‌افتخاردهمین سالگرد افتتاح میشود؟

ودهمین سالگردهم رسیدولی از افتتاح پروژه خبری نبودکه نبود و خبری نیست که‌نیست!

بازهم یک سوال دیگر، معذرت می خواهم سوال ازمن نیست مردم‌می گویند که‌چرا این پروژهٔ بزرگ دریک جای [illegible] ?

مردم درسرچوک می گویندعلت اینکه این ساختمان بلند بالا دردل شهر کابل اعمارگردیده، هدف سیاسی دارد و آن اینکه: مسئولین (کشورهای دوست!) که اعماراین پروژه‌را درقلب شهرکابل نظر داده‌اند یک موضوع مهم رادرک نموده‌بودندکه‌عقل کوتاه رهبران سیاسی کابل ازدرک آن عاجزبود، این مشاورین راعقیده براین بودکه مردم شهردرکوه‌های شیردروازه به‌بهانه تفریح وهواخوری بالا شده بادوربین حرمسرای ارگ راتماشا مینمایند واز رفت وآمدهای این وآن دربین ارگ با خبرمیشوند، صاحبان دربارنیزخبر داده بودندکه‌مردم شهرازکاسه برج با دوربین های قوی بداخل حرمسرای با چشم بدنگاه مینمایند. وفردای آن قصه های بی بی هاوبیگم هادرسرچوک کابل سرزبان ها می افتد.

وازهمین سبب بودکه بدبزرگی بنام پروژه ۱۸ منزله درشهرکابل اعمار گردید تاچشم های نامحرم سخن چینان بداخل حرمسرای ارگ نیفتدوراز‌های محرم امیران دربار، درسرچوک کابل قصه وافسانه نشود.

****

ل ـ خرم

آزادی

دیوارهای سنگ
بروهم دشمنانهٔ دیوانگان درد
بیدا دمیشوند
درلحظه‌های مضطرب واژهٔ سکوت
زنجیرهای بسته به‌بغض شکسته گان
بیدارمیشوند

اما زحلقه‌هاش
دیوارهای ننگ
درخاکزار وادی پندارهای پوچ
ویران میشوند

واندرفراخنای محیط سلامتی
دیوانگان رسته زدیوارهای سنگ
بازنگ‌های بسته به‌پاهای زندگی
باضربه‌های ساعت دیوارهای گل
باسبزبوسه‌های هوای نشاط دل
تیمارمیشوند.

شتاب تاریخ

در شهر اصفهان ـ
هنگام نیمشب ـ
در آسمان شوق ـ
شادان پرندهٔ دل من، در صعود بود
از غرفهٔ محقّر خود برفراز کوه ـ
همچون عقاب دور نگر ـ چشم جستجو ـ
بر شهر دوختم ـ
شهری که دور از نگه هر حسود بود.

چشمان من به دیدن آن عرصه شوق داشت
لبهای من به ذکر سلام و درود بود.

نور چراغها ز پسِ بیشه‌زارها ـ
زرد و سپید و آبی و سرخ و کبود بود.

یکسو شکوه معبد و محراب‌های شهر ـ
یکسو جلال خاطره‌انگیز چارباغ ـ
یکسو صفای زندهٔ زاینده‌رود بود.

از لابلای شاخهٔ سبز درخت‌ها ـ
دیدم بسی معابد فیروزه‌گون ز دور
درها همه ز آینه، دیوار از بلور

قندیل‌های زرد، میان رواق‌ها
شرابه‌های دلکش و الوان و جور جور
بس لاله‌های سرخ وفروزان و دلفریب
با چلچراغ‌های دوصد رنگ پر ز نور.

گلدسته‌ها به رنگ طلا بود و لاجورد
هر گنبدی حکایت دوران رفته داشت
وین شهر پرشکوه، ز ایام باستان ـ
رازی نهفته داشت.
اندیشه‌های درهم و برهم به ذهن من ـ
چون دود میخزید.
گوئی نسیمی از دل تاریخ اصفهان ـ
در شهر میوزید.

سر را به روی دست نهادم غریب‌وار
خوابم چنان گرفت که گوئی به لحظه‌ای ـ
دستی مرا ربود.

. . . . . .

. . . .

دیدم به‌خواب، عرصهٔ تاریخ‌رفته را
در چارباغ همهمه‌ای هولناک بود.
ناگه صدای عربده و بانگ گزمه‌ها ـ
در شهر پر گشود.

آوای سم و شیههٔ اسبان پیلتن ـ
آرام را زدود.

عیـّار شاطران و جوانان به پیش صف ـ
در پشت سر، گروه عظیم دلاوران ـ
اندام‌ها چو کوه ـ

در مشت‌ها عمود
بر کالبد زره ـ
بر سر کلاهخود
مردان نیزه‌دار ـ

در حالت سکوت
طبال ها همه ـ
کوبان به روی طبل ـ
قوال‌ها، همه ـ

در نغمه و سرود.

از شعله‌های مشعل سوزان به هر طرف ـ
بس هاله‌ها ز دود ـ
میرفت بر هوا ـ
همراه بوی عود.

در قلب جمع، چهرهٔ یك مرد ترسناك ـ
چون گرگ خشمگین به دل بیشه مینمود:
در چشم‌ها، شرار ـ
بر ابروان، گره ـ
با سبلت سیاه ـ
با گونهٔ کبود

این مرد گرگ خوی ـ
خونخوار عصر خویش ـ
عباس‌شاه بود.

در هر کنار او ز سر عجز و بندگی ـ
خلقی هزار رنگ ـ
یك خیل، در رکوع ـ
یك قوم، در سجود
در آرزوی جاه ـ
در جستجوی سود

ناگاه با هراس ـ
برخاستم ز خواب ـ
حیران شدم به عرصهٔ بیداری و شهود.
دیگر نه شحنه بود و نه بانگی، نه گزمه‌ای
نه، شاه و لشکری ـ
نه مرد و مرکبی، نه زره، نه کلاهخود.

دانستم آن شکوه ـ
و آن هیبت دروغ ـ
در معبر زمان ـ
یك لحظه خواب بود.

زیرا که عاقبت ـ
تاریخ بی‌امان ـ
زآن نقش پر فریب ـ
بگسست تار و پود.

در آن سکوت شب—
در خواب بود، شهر
خاموش و بی‌سرود—
آرام و بی‌صدا—
بی‌گفت و بی‌شنود

اما در آن سکوت—
تاریخ تندپوی به رفتن شتاب داشت—
میراند اسب خویش—
با سرعت شهاب—
در اوج و در فرود.

در آن سکوت سرد—
گفتم به زیر لب:

کو تاج و تاجدار!—
وآن نعرهٔ جنود؟!
پوسید و خاک شد—
تندیس کبر و ناز—
عفریت باد و بود!

. . . .
اما هنوز هم—
میتافت، ماهتاب—
میخواند، مرغ حق
میرفت زنده‌رود!!

دحــا دشــو غـورځنـگ

شفیقی

څوک که‌خپل وطن ته‌غواړی زمـــوږ دتوری شرنـگ یوسی
زموږله‌ستر پاڅون څخـه کیسی دنام اوننـگ یو سی
څوک غواړی نغروته یی بڅـری له‌غورځنـگ یـو سی
نورو ولسونو ته عبرت زمـوردجنـــگ یـو سی
راشی د" جمال " په‌مینه‌دغه‌دول شـورشتـــه دی
راشی د" نیازی " په‌نغری هم دمینی اورشتـه دی
دا دستروستروحمـا سوا وحـا دئو غورځنـــگ
دا دسترآرمـان لـپاره ستروقربا نوغـورځنـگ
دا دپوهنتون دارمانجـنو شازلمـوغـورځنـگ
ووت سپین سهارته دایمان دقـافلـو غـورځنگ
راشی نړی والوچی په‌وینوکی یـی اورسبـکا ری
لړکه ورته‌څیرشی پکی سپین دبری لورسبـکا ری
دلته دنهضت له‌قافلی نه‌پیغـام پـاتــی دی
" ورک به‌شی باطل خوتل ترتله اسلام پاتی دی "
موږته‌د" حبیب " له‌تودی وینی الهـام پـاتــی دی
" څوک چی په‌مرگ نه ورځی ذلیـل اوغلام پاتـی دی "
دلتـه " جهادوال " دی چی‌په‌قبر کی تکبیــروا یـی
دلتـه‌آدم خـان دی دمیړونوځـان ته‌میـروا یـی
موږداسلام خاوره په‌سـرووینـــولمبو لـی ده
موږدخپلواکی نـاوی په‌سـرووینوگتلــی ده
خپله بستــره‌موپه مورچل کــی غـوړولـی ده
نورودغمـاز ته موسینـه سپـرنیولــی ده
یــوخبش شوی نـه‌وی چی دبل په‌جنازه واوړو
ا یوتغـرلانـه وی تـول په بله حادثــه واوړو !

لاس په دعا

فضل مولا " لتهون "

لارمي غلطه کړه په دوه دري کوځوکي لاړم راغلم، خو په دا يوه کوڅه چې زما پري قوي ګومان وچې دا به زما د ملګري کورته تللې وي، دوه دري کرتې تيرراتيرشوم او يو سپين ږيري سړی می (د کوڅې يوه ديوال ته د پښو په سرناست، سريې د زنګنو منځ کې ايښی او دواړه لاسونه يې پورته نيولی وو) وليد.
آخرمې له يوه لس کلن هلک نه پوښتنه وکړه چې د محمديوسف کورچيرته دی، هلک راته د لاس په اشاره د هغه د کوردروازه راوه ښوده، د ملګري کورته ورغلم، دروازه مې ووټکوله، محمديوسف راووت، د حجرې وريې پرانست، کښيناستو، په خبروخبروکې راباندې غرمه شوه، د ما سپښين له لمانځه وروسته د رخصتيدو پروخت مې ملګري له خپله کوره څوقدمه راسره بدرګه راته چې هماغه سپين ږيري مې بيا په خپل ځای په هماغه شکل ناست وليد، له محمديوسف نه مې پوښتنه وکړه، دا څوک دی دا خوارکې خو سهارهم همدلته په دغه حالت ناست و، له ځايه ښوريدلی هم نه دی، دا بيچاره څوک لري او که نه، کوريې نشته، لکه چې دماغ يې خراب وي.
محمديوسف له يوه ساړه اسويلي وروسته راته وويل: پخپله يې وپوښته چې ايمان دې تازه شی، زما د هغه په دی خبره سودالازيات شوه، په چټکتيا يې خواته روان شوم، ترڅنګ يې کښيناستم پراوږه مې ورته لاس کيښود، ورته وه مې ويل: باباجانه څنګه پر همدې يوځای له سهاره ناست يې؟
سپين ږيري چې زمالوري ته وکتل راته وې ويل صوفي جانه څه سردې خوږيږي چې له مانه پوښتنه کوې څه خپله لاره وهه ماورته وويل، نه باباجانه آخرڅه وحه ده چې داتوله ورځ دلته ناست يې؟ سپين ږيري لاسونه له څنګنونوراکوزکړل، يوه پښه يې وغزوله په ږيره يې لاس راکش کړ، ملايې نيغه کړه، يوه اوږده توبه يې وکښله، راته وې ويل:
صوفي صاحب! داويا اتيا کلوسړی يم، ډيرسړی تودې مې ليدلي، ډيرغمونه او خوشحالۍ راباندې راغلي، خو يوې هم له چتې ويستی نه يم، خو چې زه زوړ شوم، زورمې کښيناست په ملک موانقلاب راغی، جهاد شروع شو، زامنومې جهاد ته ملاوتړله او زه يې له چوچ وبوچ سره پاکستان ته راوستم، د هجرت په لارمو سرد هر يپورکيمپ ته راورسيد، له ساړه اسويلي وروسته يې وويل:
همدلته به يې زموږروزی ليکلې وي، له دې ځايه بيرته جهاد ته د تلونه يم، هغه خوستاسي د څوانانو کاردی، نوزه چې دا دعا نه کوم څه به کوم.
مايې خبره لنډه کړه ورته وه مې ويل: چې دعا کوې نو په جومات کې يې کوه په دې کوڅه کې څلنه ناست يې؟
سپين ږيري راته وويل، زما د دعا ځای همدادی، زه به له همدې ځايه دعا کوم، دلته چې ما څه ليدلي زه هماغې ليوني کړی يم، چې څه مې ليدلي هماغه له خدايه غواړم، له دې خبرو سره سپين ږيري پړينګ په ژړا شو، غټې غټې اوښکې يې په غم ځپلې مخ اوسپينه ږيره راروانې شوې، په سلګيو سلګيو يې سربيا په زنګنونو کيښوداوله ځانه سره يې څه ويل شروع کړل، د سپين ږيري ژړا راباندې زيات تاثير وکړ، خو خبروته يې سودا اخستی وم، بيامې تری پوښتنه وکړه باباجانه! خپله خبره دې په نيمايې کې پريښوده اوزه دې په سوداکې ......

سپین ږیری سررا پورته کړوې ویل : صوفی جانه ! موږ دقطغن خلکوچی ځانونه په روسانوتباه کړل ، نوبیا موتری هجرت راوکړ ، په زرونوزلمی دې گنهگاروسترگوشهیدان ولیدل ،چی یوهم له تورگل اوږیرگل نه کم نه و، توبه خدایه (ج) په دی خبروهیڅ افسوس پکارنه دی، هغوی دخدای (ج) په لاره تللی اودخدای (ج) په لاره تگ خودخوشحالی خبره ده .....

سپین ږیری باباخپل زړه ته په الهی مینه داډورکړویل یې صوفی جانه ! دوه داسی زلمی زامن می لکه دگوتی غمی دخدای (ج) په لاره کې شهیدان شوي ، یوه ته می وادہ کړی واوبل یی جړ و،په جره پسی می ځکه زړه دردنه کاوه ،چی ویل به می هغه دخدای (ج) په لاره تللی اوله حوروسره به یی واده کړی وي، خودتورگل کونډې اویتیمانوته به هره ورځ ځوریدم ،خپل زوی به می په زړه راوه ورید ،سوچونو او فکرونو به یووړم زیاتوسوچونو می ملاماته کړی وه ،زیاتروخلکورا باندی دسودایی گومان کاوه ،جومات ته به په ځودموتلم راتلم ،یاره کابوشپرمیاشتی به کیږی چی یوه ورځ می په جومات کی دسهارله لمانځه وروسته تلاوت وکړ ، کورته چی راتلم ،بیادتورگل شهیدسوچونه راولویدل، تردی ځایه راورسیدم ،ساه می لنډه لنډه شوه ،کښیناستم ،دیوال ته می تکیه وکړه ،سرمی په زنگنونوکیښود ،پریشانی یووړم – تورگل ځوانیمرگ می په خوب کې ولید، په یوه تراوتازه باغ کی دیوې ښکلی ماڼۍ مخی ته په یوښکلی اوښایسته تخت ناست وي، نوخیز زلمي یی دخدمت لپاره حاضرولاړوی، ښکلی ښکلی پیغلی یی(چی د گلانوگیډۍ ورسروي) خوا خواته کیږی، په باغ کی رنگارنگ گل شوی گلان وی،نه پوهیږم چی څه ورته وایم، په دنیاکی ماداسی ځای لیدلی نه دی .

له تورگل نه هم ښایسته ژ نهی وتنی وي، زه یی خواته ورشم ،راته وایي،خبری می درسره زړه نه غواړ ی نه زماپردی حالت خپه یی . پای

ل – خرم

دستی ازنور

بخودتکانی داد، "چه؟ چطور؟ مگرروزازل فرارسیده واین قیامت است؟ من بیدارهستم درعین حالیکه وجودم به زیرتودهٔ ثقیلی ازخاک قراردارد. حتماً ،حتماً این همان روزموعود است . ولی .... وای چه دردی چقدر درد دارد دستهایم ،پاهایم تمام وجودم سرداست مثل کنده ای از یخ واماخداوند ! درین روزاین انبارخاک راکه ازاطرافم دورخواهدکرد ؟ نفسم بندآمده است حس میکنم که یکباردیگرمی میرم "

این همه رادهن عجول وجستجوگرش به او میداد این را حدس میزد وآرام آرام خودش رادر تنگنای گور رها مینمود رخوتی عجیبی بروجودش مستولی میگشت خودش راآنچنان "هیچ می پنداشت که نیازنفس کشیدن کمترمیگردید، خواب نابودی سایهٔ غبارآلودخودرا برتمام ذرات وجودش می گسترد، و..... ناگهان غریزهٔ زنده ماندن به تحرک می آمد وعصیانگرانه دست وپای سردویخبندانش رابه دویدن و

تکاپو سوق میداد.

" آه من زنده ام ،مگرخواب میبینم که زنده ام ،آری ! من زنده گیم رابخواب می بینم چه خواب حسرت آلودی . ولی نه ،غلط کردم خواب نمی بینم ونه همابن روزرستاخیزاست ،این یک حقیقت است یک واقعیت یک واقعیت تلخ ،این انبار سنگین خشت وخاک خانهٔ خودم هست ،وای خدایا! نفس کشیدن چه مشکل است ودهانم ازگل ولای پراست چه تاریکی غریبی چه وحشتی خدایا ! کاش می مردم مثل مادرم مثل پدرم مثل طفلکم وای طفلک دلبندم ،تکهٔ وجودم ،چگونه درآغوشم به کوغی ازآتش تبدیل شد. خدای من ! این چه برزخ است نه زنده ام ونه هم مرده؟!"

حال دیگرذهن پریشان وناراضی اش تمام لحظه های گذشته رایکایک همچون کابوس های وحشتناک وتراژیدی های جانسوز بروی نواری ازخاطرات وتخیلات برایش گردآورده بودامامحیط حبس وخفقان آلوداین گوراورابه تماشای این فلم هیجان انگیزنمیگذاشت وهربار به سختی نفس کشیدن وازثقالت انبار بیخود گشتن برایش ندا سرمیداد که توزنده ئی تلاش کن ورنه می میری خودت راازین مهلکه نجات بده شاید به درد بیچارهٔ دیگری بخوری شایدکسانی دیگری هم مثل تودرزیرتوده های ازخاک وسنگ درتلاش وتکاپوباشند اینها شاید پدرت باشد، شایدمادرت باشد مگربه تومحتاج نخواهندبود؟

واوباتشوشاتی این چنین ازدردخودمی پیچید وفشاردیوارهای نمناک وجود راهرچه بیشتربرجسم خویش احساس میکرد میخواست ناله سربدهدبگریبد فریادبرآورد که آخرای نصیحتگویان ظالم! حرفهای شما حق ولی خود قضاوت کنید من با این کالبدنحیف وضعیف بااین بیچارگی بااین دست هاوپاهای منجمد چگونه مثل مرده ای ازگور سربیرون کنم تا شاهدزندگی مرده های دیگر باشم ؟ این خاکهای نمناک دهان وبینی ام راپرکرده اندباینی ام نمیتوانم نفس بکشم من میرم !" ولی توانائی وامکان ناله کردن وفریادزدن برایش میسرنبود. واینبار نیزشراب نیستی دررگه های احساس اوجاری شد خودش راآنچنان آرام وبی هیچ یافت که دیگرنخواست فکرومغزش مزاحم راحت اوشوند، واما .... دیرنپائیدآخراوزنده بودتک تک قلبش راخودمیشنیدپس بایدچاره ای پیدا میکرد یکباردیگربه تکاپومشغول شد.

" آه! اگربالاخره این خاکهارااز سوم دورکنم واگربازهم تاریکی مطلق بودمثل حال بازچه باید بکنم؟ اگروحشت بودمثل آن وحشتی که من ازش فرارمیکردم مثل آن گردوغبارودا های مرگباری که زمین رادرزیرپایم به لرزه درمیآورد، آه ، اگربازهم تاریکی بود اگرآفتاب طلوع نکرده بود وقتی من ازینجاخارج شوم گورپدرومادرم رادرآن تاریکی عظیم چگونه خواهم یافت ؟ اگرآفتاب نباشد وروی زمینی مثل اینجا ، تاریک وسیاه باشد ؟»

حالادیگردستهایش کم کم ازبیحالی وسستی خارج شدند زودزود تکان میخوردند هرلحظه خاک وگل راازدهان وبینی اش دورمیکرد ونفسی تازه مینمود.

دستهازود زودا ینسووآنسومیرفتند وحصارهای اطرافش رامیکاویدند.

" نه.... فایده ای ندارد نمیشودهیچ کاری ازپیش برده نمیشود ، من بااین وجودرنجور این همه خشت وخاک راکی ازخوددورکرده میتوانم! بهتراست بمیرم این کابوس است نه زندگی، وقتی هم اگرازینجاخارج شدم چه کنم؟کجابروم به کجاپناه؟ببرم کی زنده خواهدبود تابامن همنوائی کنند؟!»

درهمین گیرودارناگهان خط کمرنگی ازنوربرمسیرچشمان نیمه بازوگل آلودش افتادبادست - پاچگی یکباردیگرخشت وخاکهایی راازدوروبرش دورکرداینک دیگراین خط نورانی خفیف کم کم حجم پیدامیکردوواضح ترمیشد نفس هایش آرام ترمیشدندوهیجانی مرموزی تار وپودش رادرخود

می فشرد، دیگرفکرآینده درکله‌اش چرخ نمیزد فقط حال بودونمردن . فقط حال بودونفس کشیدن فقط همین لحظه بودوبرای هستی دوباره‌تلاش کردن حال بودوبا چشمان گل آلودوچسپیده هیبت وگرمی نوررا حس کردن .

چشمها را می مالید وبانوری که‌اینک دیگرنورواقعی شده‌بود، آشنا میساخت عجیب حالی داشت مرده ای بودکه باردیگرزنده میشد بلند بلندنفس میزد وهرچه خودش را به‌بیرون میکشیدخستگی وناتوانی مبهمی برتمام ذرات وجودش رادرخودمحومیساخت حالا دیگرصرف یک پایش زیرانبار بودولی خودرا آنچنان ناتوان وخسته یافت که‌سربرخاکها خشت هاوانباری ازاشیای لانهٔ ویران‌شده

خویش گذاشت آهی طولانی وسردی کشید بریک یک اشیای گل آلود وشکسته‌خاکسترشدهٔ خانه خودنگریست سرش چرخی زد نگاهش برکوزهٔ وضوی پدرش خیره ماندکه جز دستهٔ چیزی دیگری از آن نمانده بود درهمانحال چشمانش راپردهٔ سیاهی درخودگرفت وبی رمق درخواب فروشد .

لختی درهمان حال بود وناگهان باصدائی برخورد لرزید چشمان تشنه‌آفتابش راکه‌اینک پس ازرسیدن به‌روشنی آن آنرا بسته بودبازکرد باناتوانی دست برموهای خاک الودش بردوآنرا از مقابل چشمهای خویش پس زدبه‌اطراف نظرانداخت . آفتابی دیدکه ازمیان گردوغبار ودودعجیبی که سربفلک کشیده اندخودش رالحظه به لحظه بیرون میکشید وپاشینترازآن صحنهٔ دیگری دید. دستی دیدکه بامهربانی به‌مویش درازشده وصدای سرد ودرعین حال ملایمی تکرارمیکند :

"دستت رابه من بده خواهر برخیز !"

مصاحبه با برادر دلجو حسینی

چندی قبل برادر دلجو حسینی رئیس ارشاد و فرهنگ حزب اسلامی افغانستان سفری به بعضی از کشورهای اروپایی نمودند، مجله شفق با برادر دلجو حسینی درباره وضع افغانهای مقیم اروپا، فعالیتها وبرنامه هایشان وهمچنان برداشتها وچشمدیدهای شخص خودش صحبتی کرده که اینک خدمت تان آماده است.

(اداره)

شفق: لطفاً بگویید که شما در سفر اخیر خود از کدام کشورهای اروپایی بازدید نمودید؟

دلجو حسینی: من به چهار کشور اروپایی یعنی، المان، ناروی، سویدن و دنمارک سفر نمودم، گرچه مقصد اصلی سفرم تداوی مریضی ام بود اما در جریان این بازدیدها زمینه ملاقات ها با مسئولین بخش آسیایی وزارت های خارجه کشورهای نامبرده وافغانهای مقیم آنکشورها مساعد شد که خوشبختانه همه مفید وسودمند واقع شدند.

شفق: اینکه در المان تعداد زیاد افغانها بسر میبرند برهمه روشن است، لطف کرده بگویید که در ناروی وسویدن چه تعداد افغانها زندگی مینمایند؟

دلجو حسینی: در ناروی تعداد افغانها بسیار کم است با چند تن افغانانی که در آنجا زندگی میمنودند ملاقاتی داشتم، در ناروی تعداد برادران پاکستانی ما زیاد است که در حدود چهل هزار نفر خواهند بود، آنها در آنجا مساجدی هم دارند، حالانکه افغانها مساجد واجتماعاتی نداشتند.

شفق: آیا در ناروی وسویدن دفترهای حزب اسلامی وجود دارند؟

دلجو حسینی: نه، ویکی از تلاشهای ما این هم بود تا مانند المان که در آنجا دفتر تبلیغات مجاهدین فعالیت مینماید افغانان ساکن کشورهای نامبرده نیز دیوان ودفتری داشته باشند، زیرا در سویدن تعداد افغانها نسبت به ناروی زیادتر است، والبته تعدادی از عناصر وابسته کفار که از افغانستان فرار نموده اند نیز در آنجا پناه گزین شده اند.

شفق: آیا این اشخاص مربوط گروه های خلق وپرچم اند؟

دلجو حسینی: نه خلقی ها وپرچمی ها اگر وجود داشته باشند خیلی ها کم اند، بلکه منظورم عناصر مائویست بود که سعی میورزند تا با فعالیت های شیطانی خود نهضت اسلامی را تخریب نمایند.

شفق: آیا آنها در آنجا فعالیت هلیای منظم دارند؟

دلجو حسینی: نه چندان، فعالیت های آنها منحصر به تخریب سازمانهای اسلامی است، ومصروف تبلیغات سوء علیه احزاب سودمند اسلامی اند، اما تا جاییکه من دیدم آنها نمیتوانند نتایج سودمندی از این تبلیغات بردارند.

شفق: وضع افغانان در اروپا وبرداشتی که شما از آن نمودید چگونه است؟

دلجو حسینی: تعداد افغانها در اروپا بعد از تجاوز روس زیاد شده، خصوصاً در المان، در سایر کشورهای اروپایی تعداد افغانها به تناسب المان کمتر است، افغانانیکه در آنجا ها زندگی مینمایند عمدتاً از طبقه شهری اند که البته عده ای از آنها قبلاً بمقصد تحصیل با روپا رفته اند وبعد در آنجا باقی مانده اند، وعده زیاد آنها بعد از تجاوز روس وکودتای ثور که زمینه پناهندگی مساعد شد بآنجا شتافتند، زمینه تحصیل برای عده کمی مساعد است، البته امکانات تحصیل به اطفال بیشتر است اما این تحصیل اگر بصورت یکجانبه باشد وطفل را در زندگی اروپایی منحل نماید این ضایعه بزرگی خواهد بود، زیرا این طفل دیگر تصور مبهمی از اسلام خواهد داشت، البته این مسایل هم در جریان صحبت هایم با برادران افغان مطرح شد، ومن بیان داشتم که همه این زمینه ها وامکانات از برکت انقلاب واز طفیل خون شهدا است، پس هر فرد افغان باید بعنوان سفیری که همه دردها آلام ومشکلات ملت خود را انعکاس بدهد واز حدود وحریم انقلاب دفاع کند. در نماز

های جمعه درنمازهای عیدهمهٔ مسلمانها ازجمله افغانها دورهم جمع میشونـــد طوریکه درنمازعیدقربان هم افغانها اشتراک نموده بودند. این افغانها خصوصاً آنهاییکه با احزاب اسلامی تماس دارند برای فرارسیدن لحظهٔ آزادی وبازـ گشت به وطن خود دقیقه شماری میکنند یک افغان مسلمان هیچگاه درآنجا احساس آرامش نخواهدکرد زیرا دیـن ، مذهب ، سنن ، فرهنگ وهمه چیزآنکشور ها با ما فرق دارد، لذا نمیتوان درآنجا آرام گرفت مگراینکه درآن ذوب شد.

عدهٔ خودفروخته که درصف دشمنان اسلام قرار دارند سعی میورزندتا با تبلیغات خودمجاهدین را متعصب ومخالف تمدن وتکنولوژی نشان دهند، ما درصحبت های خودبا افغانهای مقیم آنجا ها گفتیم که این همه امکاناتی که کشورهای استعماری دردست دارندهمه ازغارت وچپاول کشور های مستعمره وعقب مانده بدست آورده اند ومهمتراینکه تمدن غرب فاقدروحیهٔ معنوی وعرفانی است وخشت آن براساس غارت ملت ها گذاشته شده است ،وما نباید درمقابل زرق وبرق آن ازپا درآییم اگرآنها تکنالوژی دارند ملتهـــای مسلمان با داشتن یک فرهنگ قـــوی انسانی واسلامی با داشتن یک تمدن عظیم معنوی تفوق دارندومجاهدین هیچگاه خلاف تمدن نبوده اندبلکه مخالف بـی بندوباری وفرهنگ استعماری وبرهنگی اندکه استعدادملت ها را درخدمت اهداف شوم وپلیدخودقرار میدهد.

شفق : یکتعداد افغانهاییکه گرایش های غربی وتعدادی هم که سلطنـت طلبان اند وخواهان برگشتن ظاهرشاه بافغانستان اند دراروپا بسرمی برند، آیا این گروه ها توانسته اندتا افغانها مقیم آنجا را بخودجلب نمایند ؟

دلجوحسینی : دشمنان اسلام به اشکال متفاوتی وجود دارند، عده ایکه در تمدن مادی غربی جذب شده اند شاید آرزوی بازگشت به وطن را هم نداشته باشند وبرای اینکه این وضع خود را موجه جلوه دهنددلایلی علیه انقلاب علیه کشورخودوعلیه اسلام می تراشند تعداداینگونه اشخاص خوشبختانه کم است ، درین جمله مسئوولین حکومات گذشته هم وجود دارندکه دست شان بخون مردم بیچارهٔ ما سرخ است ،آنها طبعاً مخالف حکومت اسلامی اندزیرا حکومت اسلامی جلو، عیاشی ،بی بند و- باری وفسادشانرا خواهدگرفت .سلطنت طلبان که درحقیقت ازطبقات حاکم زمان ظاهرشاه اندنیزبا استقرار حکومت اسلامی مخالف اند اما چنددان تشکلی ندارندوکاری ازدست شان برنمی آیـد .

شفق : کسانیکه درگذشته درسیاست ومطبوعات افغانستان مطرح بودند وبنام دانشمند ازایشان یادمیگردد دراروپا ودرمجموع درغرب چه فعالیت هایی علمی دارند ؟

دلجوحسینی : یکعده ازحکومت کردن تصورخاصی دارند وبهمان اساس خود راعیارکرده اندآنها تعجب میکنندکه مسلمانها قادرشوندتا حکومت تشکیل بدهند ونظامی بوجودبیآورندزیرا آنها درهمان نظام پوسیده بزرگ شده اند ، تصوریکه نظام باید نظام شاهی باشد ، استبدادباشد وفقرومحرومیت وعده ای خارجی بعنوان مشاورومستشار وکمک کنندهٔ بالای سرشان (درین رابطه صحبتی که با برادران افغانی خود درشهرهامبورگ درروزعیدداشتم گفتم ، بلی مسلمانها چنین نظامی نمی آورند که درآن شاه وشاهزاده وشاهزاده خانم باشند ، رژیمی که منحصربه یـک فامیل باشد ،یکعده ازتمام نعمت ها بـر خورداربا شندودیگران درفقر و بدبختی بسربرند، بلکه مجاهدین نظام اسلامی را برقرارخواهندنمودکه درآن همه درآسایش ، امن وامان بسربرند.

شفق : افغانها ومهاجرین افغانـی بیشترازیک دهه درکشورهای مختلف در محیط ها وفرهنگ هایی متفاوت زندگی نموده اندواطفال شان درین محیط ها تولد شده وجوان ونیمه جوان شده اند شماچه فکرمیکنید بعدازاستقرارحکومت اسلامی وقتیکه همهٔ مهاجرین افغانی بکشوربرگردند تا شرایتیکه ازمحیط ها وفرهنگ های مختلف باخوددارندمشکلاتی درراه همزیستی وزندگی مشترک شان بوجودنخواهدآورد ؟

دلجوحسینی : آنهاییکه باطبیعت اسلامی وایمان اسلامی بزرگ شدند و درخانوادهٔ اسلامی بزرگ شده انـد، تصورشان ازاسلام بعنوان یک مسلمان یک موٴمن تصوراسلامیست ومیدانند افغان اند وده ها سال هم که بمانندوبعد بخانهٔ خود برگردندهیچوقت اروپایی نخواهندشده بود، تادرمورد تربیت اطفال خودسخت کوشا باشند ،زیرا آن محیط ها برای ترتیب سالم اطفال شان مساعدنیست .

شفق : اما بازهم وقتی این افغانهای که ازفرهنگ های گوناگون تاثیرپذیر شده اندوکسانیکه فرهنگ اصیل و اسلامی خودراحفظ کرده اندفردادرعرصهٔ زندگی مشترک مشکلاتی نخواهند داشت؟

دلجوحسینی : ما معتقدیم که انشاءالله (م) آنهاییکه بعنوان مسلمان به سر- زمین های دوررفته اندآنها خودراحفظ نموده وذوب نشده اندودربرابرپیشرفت های کشورهایی بزانودرنیامده اند. باکاملا" غرب را ایده آل ندیده اندو آنها اگرفردا بازگشت هم بکنندگوشه های مفید، مثبت وسالم فرهنگ غـرب را با خودخواهندآوردوازانتقال بخشهای منفی آن خودداری خواهندورزیدزیرا جامعهٔ افغانستان دیگرآن چیزها را قبول نخواهدکرد، دیگررژیمی نخواهد بود که شهرغلغله ای درست کندوبخواهد با تقلیدکورکورانه ازجنبه های منفی تمدن غرب جامعه را به لجن بکشاند.

شفق : پروگرام روزانهٔ یک افغان دراروپا چگونه است ؟

دلجوحسینی : افغانهاییکه آنجا پناهنده اندبرعلاوهٔ کمکی که ازجانب کشور پناه دهندهٔ با ایشان میشود خودهم کار مینمایند ، البته نه چندان کارهایی! درقسمت تحصیل هم همینطور، یک جوانیکه بخواهددرآنجا تحصیل نماید امکاناتش بسیارکم است که دربخش تکنولوژی مثلا" کمپیوتریاتخنیک پیشرفته درس بخواند، بلکه دربخش هایی مانندقیر(اسفالت) کردن سرکها میگویند پروسه سال بخوان که سرک چه طورقیرمیشود، یاحتی مطالب خیلی ها ساده مثلا" سه سال باید درس خوانند

تا طریقه چسپاندن کاغذ به دیوار را فرا گرفت. همچنان برعلاوهٔ کار و مصروفیت گاهگاهی افغانها مجالس و محافلی هم دارند که طی آن دور هم جمع میشوند. اما چیزیکه من در آنجا احساس نمودم اینست که افغانها بطور عموم با آن محیط خود را بیگانه احساس مینمایند و احساس خودمانی نمی کنند.

شفق: طوریکه اطلاع دارید فعالیت هایی مسلمانانیکه معتقد به انقلاب اسلامی اند در اروپا هم روبه تزاید است آیا افغانها با آنعده مسلمانان انقلابی ایکه از ممالک دیگر آسیایی و افریقایی بآنجاها رفته اند تماس نزدیک دارند و آیا فعالیتهای مشترک دارند؟

دلجوحسینی: درین قسمت به دو مطلب اشاره مینمایم، یکی اینکه رویه، روش و زندگی مسلمانان در آنجا اثرات خوبی گذاشته و این امر باعث شده تا عده ای اروپایی های عیسوی به اسلام گرایش پیدا نمایند، هستند زنان اروپایی ایکه مسلمان شده و حجاب شرعی را سخت مراعات مینمایند. درفرانسه در حدود چارملیون مسلمان در المان زیادتر از آن وجود دارند، مثلا" آنها وقتی دوستی و محبت اسلامی و بیزاری تیپ غربی انسانها را از همدیگر می بینند به اسلام روی می آورند همهٔ مسلمانها در آنجا فعال اند، خصوصا" برادران ترکی، برادران ترکی به انقلاب اسلامی ما علاقهٔ زیاد دارند.

برعلاوه مسلمانانی از کشورهای پاکستان، ایران ودیگر کشورهای جنوب شرق آسیا، ترکها در آنجا از مدت زیادی باینطرف سکونت دارند وفعلا" دارای تشکیلات وسیع و منظم اند، آنها مجالس درس، قرائت ... دارند، آنها برای خواهران ترتیبات نماز و درس دارند، خواهران مساجد دارند، باری از ما دعوت بعمل آمد تا در شهر آخن سخنرانی کنم، به آن شهر رفتم، صحبت کردیم صحبت ما چار ساعت بطول انجامید و خیلی مورد استقبال آنها قرار گرفت.

شفق: تجمع مسلمانان در غرب وفعالیت های روزافزون شان باعث تشویش دستگاه های حاکمه آن ممالک نشده و برای جلوگیری از آن اقدامی نکرده اند؟

دلجوحسینی: چرا، درهمان جاییکه دم از حقوق بشر و فریاد از آزادی عقاید بلند است برای مسلمانان اجازهٔ اذان نیست اجازه نیست تا مسلمانان لودسپیکر را در مسجد نصب نموده آذان بگویند، از آن جلوگیری میکنند، اجازه است هرکس به هرمیخانه میرود، برود، هرطوری شراب میخورد فساد میکند، بکند اما اجازه ندارد آذان بگوید، ما باری به یک دهکده رفتیم نزدیکی از دوستان در آنجا قصه کردند که برادران ترک درینجا یک خانه را مسجد ساخته و به آن منار میساختند در حالیکه منار ساخته شده بود از طرف آنها ویران کرده شد. شرم آور است که رژیمهای قبلی به تابعیت از غرب کلیسا و میخانه و کاباره میساختند اما اروپایی ها اجازهٔ آذان گفتن و مسجد ساختن را به مسلمانان نمیدهند.

شفق: اما پیشتر شما درباره تبلیغات و مساجد مسلمانان صحبت کردید، آیا آنها چطور توانستند این اجازه را بدست آورند؟

دلجوحسینی: معمولا" اینطور نیست که یک زمین را بخرند و اجازه داشته باشند در آن مسجد اعمار نمایند بلکه مسلمانان یا با پول خود یک خانه را خریده اند یا به کرایه گرفته اند بعد یک محراب در داخل آن ساخته اند و همین مسجد شان است و در آن نماز میخوانند.

شفق: برادر دلجوحسینی از صحبت تان تشکر

احمد شاه ((وحدت))
Ahmad Shah (Vahdat)
A. K. P. O.

مصاحبه بامحمد مرید صدیقی یکتن از بزرگان مجاهد جبهه

امیر چارباغ لغمان

محبوب الله (محمدیار)

شفق درمصاحبه با محمد مرید "صدیقی" یک تن از بزرگان مجاهد جبهه امیر چارباغ لغمان :

س : لطفاً خودرا به خوانندگان محترم مجله شفق معرفی کنید؟

ج : نام من ملامحمدمرید "صدیقی" ولد ملا میرحمزه "صدیقی" ۷۵ سال قبل در قریه قلعه قاضی ولسوالی قرغه ئی ولایت لغمان تولدگردیده ام.

س : لطفاً بگوبیدکه فعلاً "درجبهه چه مصروفیت دارید؟

ج : درجبهه ازطرف مجاهدین ومردم ولسوالی قرغه ئی بصفت موی سفید "مشاور" کارمیکنم مستقیماً" با مجاهدین ومردم اهالی درتماس هستم ، وازمشکلات آنها وارسی میکنم ومجاهدین منطقه با من چنان پیش آمد میکنند که فرزندان صالح باپدرشان می کنند.

س : طوریکه واضح است شما پنج تن فرزندان خودرا در راه خداوندجل جلاله قربانی کرده اید اگرلطف نموده احساسی که بعدازشهادت پسران تان برایتان دست داده است بیان دارید ممنون تان خواهیم بود؟

ج : الحمدالله خدا (ج) راهزارها بار شکرگذارم ده فرزنداصیل تربیه شده ای نهضت اسلامی داشتم ازآن جمله پنج تن من هریک استادمحمدسعید ، داکترمحمد شهید ، محمد وحید ، محمدفرید ،محمد ولید به شهادت رسیدند .

شهادت این فرزندانم به شخص خودم بزرگترین افتخاراست ازشروع جهاد تاهمین اکنون خودم باعده یی ازاعضای فامیلم درخدمت مجاهدین هستیم چه در زمانی که باتمام فرزندانم یکجا بودم وچه حال که جگرگوشه هایم راازدست داده ام ولی سنگرراترک نگفته ام به وظیفه ایمانی‌وجدانی ام دوام میدهم بعد ازشهادت پنج تن از فرزندانم احساسی که برایم پیدا شده است این است که چون خودم همین پنج فرزندشهیدخویش رابه دستان خویش درقبرته کرده ام وبعدازبوسه زدن به پیشانی شان باایشان خداحافظی کرده ام وسپس به حوصله ام متوجه شده ام احساس بزرگمنشی کرده ام ودرک نموده ام که مسلمان واقعاً" منزلت بس بزرگی به نزدپروردگاردارد ، نباید درمصیبتش بی صبرشود ودرنعمتش ناسپاس ودیگراین که نبایدسنگر جهادراترک گویم زیراشرف دنیا و آخرت درهمین سنگربه انسان کسب وحاصل میشود ، به دیگرفرزندانم و مجاهدین قهرمان نصیحت ووصیت من همین بوده که شهادت بزرگترین مقام درنزد پروردگارجل جلاله است فعلاً" ازجمله فرزندانم محمدمزیددرقرارگاه خیبرولسوالی قرغه ئی ولایت لغمان مصروف جهاد است .

س : آیا هرپنج پسرتان یکجا بشهادت رسیده اندیا چطور؟

ج : نه! دوتن پسرانم ، یکی استاد محمدسعید ودیگرمحمدفریدجان دریک سال دراوقات جداگانه به شهادت رسیدند وسه تن دیگر (داکترمحمد شهید محمدوحید ومحمدولید)درسال دیگر دریک وقت ضمن محاصره روسها بعداز شش ساعت مقاومت که دوازده تن از عساکروصاحب منصبان روسی رانیزدر حویلی خانه وبیرون قلعه مردارکردند به شهادت رسیدند .

س : شما بصفت یک مجاهدمجربی که عمر ی رادرراه جهادومبارزه برضدطاغوت سپری نموده درموردا وضاع فعلی و آینده انقلاب چه نظردارید؟

ج : درموردحالت فعلی وآینده نظر من

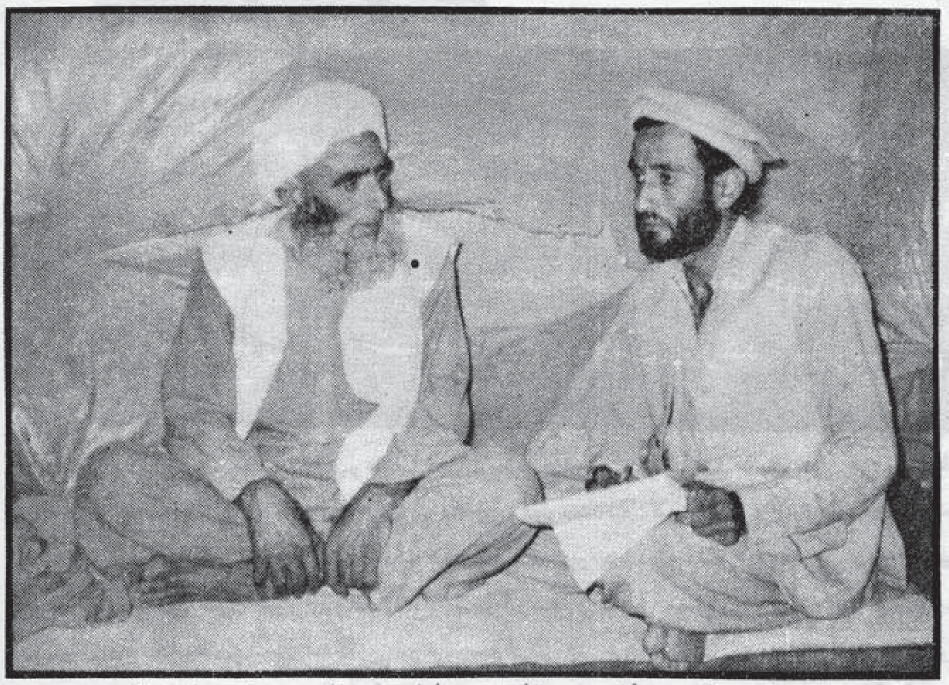

پدرپنج شهیدکه بعدازده سال جهاد به پشاورآمده

بقیه درص (۶۰)

هیڅکله به می هیر نه شي

دی چی دحزب اسلامی دمرکزی حوزی دنظامی اوچریکی برخی مســـوول
وۀ په ۱۳۵۹ کال کی دروسانوا وخادا جنتهانوله خوا په کابل کی ونیول شو،
او وروسته له ۹ کاله بندڅخه دهغه صاحب منصب سره چی دمجاهدینو پـــه
لاس اسیرشوی .وۀ تبادله او په دی توگه له زندان نه آزاد شـو.

په تیر ملاقاتی کی یعنی یوه میاشت دمخه بندیانودخپلـو
پا یوازانوله خو لی احوال راوړی وۀ چی غوربندته ،کندز
ته، مشرقی ته ... قوه تللی، که څه هم چی دغوربنددنوم په
اوریدلوسره می خپل کور ،پوله پټی دسترگونه یو په بل پسی
تیرشول اومجاهدین می له ځان سره مجسم کړل چی دهغـــــی
پوښتـی په سرا وهغه غره په څوکه یی سنگرنیولی اوجگړی تــه
آماده دی، خوداسی احوالونه مودومره ډیرا وریدلی ووچـی
نوریی هیڅکله نه متعجب کولم اوذهن می یی ددیروخـــــت
دپاره نه مصروف کولوا وترهغولوښه خبره لادا وه چی دمجاهدینو
په بری قلبا" مطمئن وم ،ځکه په سلها وۀ ځلی ددولت قــــوه
زموږ ځای ته تللی وه خومخ توری بیرته راستنه شوی وه .
لکه دپخوا په شان چی دگهیځ دلمانځه نه وروسته بیا ویده
کیدلوا ونږد ی په نهو، نه نیمو بجوله خوپه پاڅیدلو ،نه بجی
اوشل دقیقی وی چی له خوبه ویښ شوم ،دا وبوکوزه او دغا ښونو
برس اوکریم می راوا خیستل اودتشناب په لورروان شوم څو
نوبت ونیسم ،اودس وکړم اولس نیمو بجوته دصرف اونحـــوی
درس ته ځان چمتوکړم ،ځکه زموږ له پروگرام وروسته مولـــوی
طاحب دوروښــویوی بلی ډلی ته چی نوی یی صرف میرشروع
کړی وۀ درس ورکولو .په پنجره کی گنه گوڼه وه ،دلته دبندیا-
نوشمیر نږدی دوه سوه اوشپیته کسانوته رسیدلونو که هر یـوه
یوآوازله خولی ایستلی لویه همهمه تری جوړیدله ،ما خپلــه
بدنی په نوبت کی کیښودله ،زما نوبت اوه لسم وۀ خو دعسکر
له غـــوږسره ســـم چـــی دځـــوبندیانونومونه یی واخیستل
ژرذهن ته راغله چی نن خودملاقاتی ورځ ده اودرس نشته ،ما
خاصه علاقه له ملاقاتی سره نه درلوده ،ځکه سپین ږیری
پلارمی چی په وطن کی اوسیدلوددی توان نه درلودچی ژرژر
راته دملاقات دپاره راشی، یوځونومونه وا خیستل شول چی
خپل نوم می وا وریدلو، " رحمت الله !" ژرمی ځواب ورکـــړ
"ولدحقدار" ویل :"بلی ،زودشو".
مخ اولاس می ژرژرپریمینځل او په بیړه می کمپله او ترموز
راوا خیستل اودمثلث په لورروان شوم ،په مثلث کی تقریبا"
لس دولس کورنیۍ دخپلوبندیانوسره ناستی وی،خپل سپیـــن
ږیری پلارمی ولید، په خوښی مویوبل په غیږکی سره ونیـــول
اوپه کمپله سره کښیناستو، پلارمی ډیـــر خوښ ښکاریدلو،
له معمولوپوښتنووروسته می پلاروررا نږدی شوا ورا تــــه
ویی ویل ؛ زویه مجاهدینوڅوورځی مخکی غوښتی وم،...
خان راته وویل چی موږ په تیره قوه کی دکمونیستانودپراشوټ
کندک قوماندان او څونورصاحب منصبان نیولی، نوته کـــه
کولی شی چی دتبادلی ځه زمینه مساعده کړی نوموږ په یی له
رحمت الله جان سره درته تبادله کړو ،نوزه راغلم چــــــی
ستانظرځه دی ؟ ما له څولحظو مکث وروسته وویل ښه دی،ددغه
یوه سره می تبادله کړی، نو په همدی رابطه می له پلارسره
په خبرو بوخت وم ،ډیروغږیدلوا وهرا ړخ موبی وڅیړلو،. د
ملاقات وخت تمام شو، له پلاره می رخصت وا خیست او خپلـــی
پنجری ته راغلم ،عجیب فکرونه به می په سرکی گرځیدل ر ا-
گرځیدل .کله به می دآزادی لحظه راپه زړه کړه ،خوښ به شوم
زړه به می والوت اوکله به می ددی کارغوا قب خطرناک ولیدل
هسی نه چی داکارمی لاله ستونځوسره سردچار کړی .داچــی
نورځه تیرشوی ووا وپلارمی څه کړی ووا وڅه یی نه ووکړی زه
تری خبرنه شوم، له دی خبری پوره او ه میاشتی تیری شوی

خوهیچ ونەشول وروورومی زڕەومنلەچی شا یدداکا رونەشی. نوبنە دەچی زڕەصبرکرما ودا قبولەکرمچی داشپاڕس کالـــە بەپورە دلتە تیروم،نورمی هێەکولەچی پەدی با ب حتـی فکرهم ونەکرم.

ژوندمولکەدپخوا پەشا ن جریا ن درلود ،هما غە پخوانـــی پروگرا م می وٴ ،یوەورخ دپنجری دروا زەخلاصەشوەیوعسکـر را ننوت ،اوپەلوڕآوا زیی زما نوموا خیست ،ماخُواب ورکـڕ ویی ویل،سمدلا سەدی کالی تول کڕە چی آزادشوی !

دیرمتعجب شوم ،پەبیڕەخپل حٌای تەلارم ،خپل کالی مـی راتول کڕل، لەورونوا ودوستا نوسرەمی خدای پا مانـــی وکڕە اودعا می تری واخیستلە ،دبلاک قوما ندانی تەورغلو عسکرا ن پەبیڕەبنکتەپورتەکیدل، دبلاک قوما ندا ن زەیـوی بلی دلی دولتیا نوتەتسلیم کڕم ،دبلاک لەودانیبهرواووتلو دروازی تەنژدی یوسرپتی موتردریدلی وٴ ،داهغەموتر وٴ چی زەاوزما پەشا ن پەلسهاوزرەنوربندیا ن یی دصدا رت نە ترپلچرخی اودپلچرخی نەترمحکمی وڕی راوڕی وو ،زەیـی پەبیڕە پەموترکی کبنیولم ،دروا زەیی راپسی وترلە ،پـە موترکی تپەتیا رەشوەصرف پەچتکی دیوەواڕەسوری نـــە دنورکربنی راتیریدلی اوزما دپنبوسرەیی یوەنورانی دایرە جوڕولە ،پداسی حال کی چی نەپوهیدلمکومی خوا تەحُـــو اوکوم حٌای تەرسیدلی یو ، روا ن وو ،لەیوی مودیوروستە موترودرید ،دوٴ تنوعسکرودروا زەخلاصەکڕلە ،زەلەموترنــە راووتم ،سترگی می وغرولی، داصدا رت وٴ ،صدا رت ما تەدیر آشنا وٴ ،پەنەپنحُوسمکا ل کی ما دلتەدیروخت تیرکڕی وٴ ، هغەوخت روسا نوپەموڕبا ندی پهرەکولە ،موڕهغەوخت پــە کوتە قفلی کی وو ، دتحقیق ترخی اوڕدی شپی راپەیـا د شوی اودشکنجوصحنی می یوپەبل پسی لەسترگوتیریدلی. د موٴظفوکسا نولەخوا پەبیڕەیوی وڕی کوتی تەواچول شـوم اووررا پسی بندشو ، وروستەیی لڕحٌەدودی راوڕە ،لەدودوی وروستەنڕدی دری بجی وی چی بیا یی لەکوتی را وا یستماو پەیوبل سرپتی موترکییواچولم ،دموتردروا زەبندەشوە ، موترپەحرکت را غی، تلواوتلوخوزەهیڅ نەپوهیدلم ،چـی چیرتە حُی اودحُە دپا رە حٌی، ددیریفاصلی دطی کولونــە وروستە ئی توقف وکڕ ، بیا دروا زە بیرتەشوە ،زەئـــی را کوزکڕم چی بیا هما غە حٌای تەچی حرکت موتری کڕی وٴ ، ــ را وستل شوی وم ،هرحُومی پوښتنی وکڕی چی خبرحٌەدە ،چـا حُواب رانەکـــڕ.

چی طا غوتیا نوتەمی کتل دیرپەقهروو ، وپوهیدمچـــی اوضاع خطرناکە ده ،داچی حٌەشوی وو ، زەهیڅ پری نـــە پوهیدم ،پورە اتلس ورحُی کوتەقلف وم ،پەحٌلورویشـــت ساعتونوکی بەیی یوحُل تشنا ب تەپریښودلم ،ددی دپا رەچی حٌە معذرت راتەپیدا نەشی دخوڕلوا وحُبنلونەبەمی ددەکولە نوپەنتیجەکی دومرە ضعیف شوم ،چی پەپنبودریدای نشوا ی

کلەبەچە پورتە شومپەحُمکەبەوغورحُیدمعسکر بە ددود ی کاسە لەیوە واڕە سوری راکولە ،وروستەبیا خبرشومچـــی کمونیستا نورا پورترلاسە کڕی وٴ چی اسیریی مجا هدینـــو اعدا م کڕی، اوددوی دقهرا وغوسی علت همدا وٴ دا تلــس ورحُی وڕوستە دکوټی دروا زەخلاصە شوە ،یوتن را ننـــوت

ویل یی ەشخصی کالی دی تول کڕەاوراووحُە ،دی غڕمی پە زڕەکی نوی قوت را پیداکڕ، سترگی می رڼاشوی اوپەبیڕە دکالیوپەتولولوبوخت شوم یوەحُوشیبی وروستەبهرتــــە راووتلو، پەبهرکی دخا دیوغڕی چی داحمدپەناما مەیـــی یا دولوما تەمنتظردریدلێ وٴ ،احمدچی دیرە کمەڕیـــر ە درلودلە ،یوچا غ سڕی وٴاوتورمخ یی درلود ،دەپەخنــدا او دخا دیستا نوپەرسم تبریکی راکڕەاوراتەویی ویل چی "تە خوآزادکیڕی خوزموڕغیردرتەپرا نیستی دەچی هروخت راحُی موڕبەدی پەخوښی هرکلی وکڕو ،ستا پلاردنظا مقراول ســرە منتظردی، موڕتا تبا دلەکوو" اوددی خبری سرە روا ن شوو دنظا م قراول سرە می خپل پلارولید، دەپەبی صبری ســرە زموڕانتظا رکولو، پەخوښی یی راتەوویل : " زویەتاپـە هلیکوپترکی بیا یی اووایی چی زەهمبا یددرسرەلاڕشم " مالە حُان سرە سوچ وکڕ، هسی نەچی کمونیستا نوبیاکـوم پلان جوڕکڕی وی، نوبنە دەچی پلارمی دحُمکی لەلاری لاڕشی اوزە خومجبوروم چی پەهلیکوپترکی لاڕشم .

همداسی مووکڕل، دپلارسرەمی خدای پا مانی وکڕە اود خا دیستا نوسرە دخوا جەرواش هوا یی دگرپەلورروا ن شوم، موتردیرگرندی تللو، بنەمی پەیاددی دقوس نهمەاو د ورحُی نڕدی یولس بجی وی، دوی هلیکوپترالوتکی موڕتە منتظری وی، دالوتکی شاوخوا یوەدلە صاحب منصبا ن چـی دپنجشنبی پەورځ خپلوکورونوتەرخصتی راغلی وو ،او اوس بیرتە دخپلوکا رونوپەلورروا ن ووگرحُیدل راگرحُیدل،کلە چی موڕورسیدو ، زەیی پەبیڕەیوی الوتکی تەوروخیژولم یوەحُوکی یی خاصە ما تەتعیین کڕی وەکلەچی الوتکی تـە پورتە کیدلم، دصاحب منصبا نوصفونەیوی اوبلی خواتـە جوڕشول ، اوتولوپەحیرانی اوتعجب راتەکتل، کلەکلەبـە یی یولەبل سرە حٌەوویل، کلە بەمی لڕحٌەترغوڕشول چـی یوبل تەبەیی ویل،دابندی دی ،تبادلەکیڕی،اخوانی دی اخوانی ! ،بالاخرەهلیکوپترتەوختلوپەخپلەچوکی چـــی مخکی راتەتعیـــن شـوی وە کښیناستم ،حُنگ تەمـــی یوسپین ڕیری سڕی چی ڕیرەیی خریبلی وە اودریشی یی اغوستی وە اویوە بنحُە ناست وو ، دوی حُان راتەمعرفـی کڕ ، هغوی ددولت دقوما ندا ن پلارا وموروچی زەورســرە تبادلەکیدلم ،دوی پەعجیب احساس راتەکتل، لەیوی خوا ددی دپارە چی ددوی زوی آزادکیدلوخوښ ووا ولەبلی خوا چی زما حالت اودمسلما نا نوعزت یی لیدلوخپەبەشول، لە یوحُوخبروروستەیی دفعتا" راتەوویل "داشراروظلمتـە

گوره چی زموږزوی یی دا نه میاشتی بندکړی‌اوپه‌دی‌نهـــو میاشتوکی‌موحتی‌یووارندی‌لیدلی،" ما له یوی ترخی خندا ســـره ځوا ب ورکړ ، :" ستا سوزوی،نه میاشتی کیږی چی بندی دی خوما نه‌کا له تیرکړی اوروسته‌له‌دوه‌کلونومی خپل پلار ولید ، دشکنجوپوښتنه‌خومه‌کویٌ" . دالوتکی عمله‌اونـوره سپرلی الوتکی ته‌راوختل پیلوټ ماشین روښانه‌کـــړ ، خوشیبی وروسته‌دکابل ښاردشمالی برخی اوخیرخانی‌مینی په‌سرباندی وو ، په‌الوتکه‌کی دکمونستانودا سیرشـــوی قوماندان دپلارا ومورسره‌په‌خبروبوخت وم ،کله‌کله‌به‌کـوم بل صاحب منصب هم په‌خبروکی راگډشو ، له‌خوشیبوالوتنی وروسته دبگرام هوایی ډگرته‌ورسیدو ، الوتکه‌کښینا ستله دا یولنډتوقف وٴ ،ژربیا هوا ته پورته‌شوو ،ترخوچی دچاریکارو په‌سیمه‌کی دپروان ولایتی کومیټی شاته‌په‌ځمکه‌کښینا ستو ، فوراً یوموټرحاضرشو ، اوزه‌یی نظارتخانی ته‌چی د"خاد- ۲۶" په‌نامه یادیدلوبوتلم‌اوبیایی په‌یوتړلی خونه‌کی واچولم ،داځل څلورورځی بندی وم ،داځکه‌چی په‌دی څلورو ورځوکی مجاهدینودکمونیستانوا سیرشوی قوماندان را – وستلو ، څلورورځی وروسته‌پروگرام جوړشو ،زه‌یی‌راوایستلم په‌یوروسی جیپ کی یی دا وپیانوترپله‌پوری بوتلم ،عجیب حالت می درلود ، له‌نهوکلونووروسته‌می دآزادی‌بـــوی په‌سپږمولگیدلودوطن غرونه ،کانی، دښتی،داآزاده‌سیمـــه وه ، دلته‌طبیعت بله‌بڼه درلودله" خدایه‌خوشیبی وروسته به‌مجاهدین وینم ،خپل زړوروڼه ،خدایه‌هسی نه‌چی دد ی خوښی توان ونه‌لرم ،له‌خوښی می زړه‌ونه‌چوی " ،خوشیطان هم بیکاره نه‌کښیناستلو ،په‌زړه‌کی به‌می وسوسه‌پیـــــدا شوه ،داسی نه‌چی کمونیستانودمجاهدینودنیولواوژلـــو دپاره کوم شوم‌پلان جوړکری وی .... دقادرخدای(ج)نه‌می مجاهدینوته‌سلامتی اوبری غوښتلو ، ددواړولوریونـــــه نمایندگان اواستازی وټاکل شول، ددولت له‌خوا دقومی

کنډک " قوماندان چی یولوړسری وٴ اولویه‌خیته‌یــــی درلودله‌اوشتری قره‌قلی خولی یی په‌سروه‌اوویل کیدل چی څه‌موده دمجاهدینوسره‌وٴ اوبیا دولت ته‌تسلیم‌شوی وٴ اودمجاهدینوله‌طرفه چی" آغا " یی ورته‌ویل وټاکل شول کمونیستان چی دخادقوه ،روسان اونورمسلح کسان ووتهـول آماده باش دریدلی وو ، په‌ډیره کمه‌فاصله‌کی مجاهدیـــن له‌خپلووسلوسره په‌متانت اواطمینان دریدلی وو ، د ی صحنی ماته چی نه‌کاله دمخه‌می مجاهدین لیدلی وو ،زماد تعجب اوتحسین اوافتخارحس راپارا وه‌اودخـــــدای شکـر می اداکړچی مجاهدینوته‌یی دومره قدرت اوعزت وربښلی چی دروسانواوکمونیستوگوډاگیانوپه‌څومتری کی یـــی دریدلی اوکمونیستان په‌هغوی باندی دحملی اوتعـــرض توان نه‌لری، لومړی مجاهدینوزما مطالبه‌وکړه‌زه‌دنماینده گانوسره په‌یوشخصی موټرکی کښیناستم اودمجاهدینوپـــه لورروان شوو ، کله‌چی هلته ورسیدلونوهیئات زمانه‌څـــه پوښتنی وکړی:" آیا ډوډی دی یوازی‌خوړلی؟ چاخوبــــه پیچکاری نه‌وی درکړی ؟ صحت دی ښه‌دی ؟ .... "داځکــه چی دمخه کمونیستانودمجاهدینوسره‌دخدعی نه‌کاراخیستی وٴ اوځه‌مجاهدین یی چی تبادله‌کړی وو ،مخکی دمخی یـی یوډول مسموم کړی ووچی څوورځی وروسته‌په‌شهادت رسیدلی وو ، ددی پوښتنووروسته‌زه‌مجاهدینوته‌وسپارل شوم او د کمونیستانوقوماندان په‌موټرکی واچول شوا وخپلوملگرو ته‌ورولیږل شو ، ددی سره‌سم دډزوا وفیرونویومحشرجوړشو هرمجاهدوروروپه‌غیږکی نیولم ،اوبیا به‌یی دخوښی اوبـــری ډزی کولی پداسی حال کی چی دسترگونه‌می دخوښی اوښکی بهیدلی د دوړوا وگردونوپه‌لړوکی می خپل سپین ږیـــری پلارولیدچی زماخوا ته‌یی منډه اخیستی وه ،زه‌څومــــــره نیکمرغه وم ،چی لوی خدای (ج)بیا دنعمت راپه‌برخه‌کړ ی وٴ څودده‌په‌لارکی جهادوکړم‌اومقاتله‌وکړم .

افغانستان په‌تیره‌عیسوی میاشت کی

مهمو پېښو ته يو کتنه

ټولونکی اولیکونکی :عوض الدین"صدیقی"

دجولای په‌میاشت‌کی دسیمی ډیپلوماتیکی هلوځلواوتگ‌راتگ‌کی بیا دایران – شوروی اوایران پاکستان ترمینځ منډی رامنـــځ نظـــر جلبوی، ایران چی دافغان ولس په‌سختوشرایطوکی ځان دغافیت په‌گوښه کی غلی کړی وٴ ، وروسته‌له‌دی چی افغان مجاهدملت له‌بیساری قربانی په‌ورکولوسره روسان تیښتی ته‌مجبورکړل اود حکومت کولواوحکومـــت

جوړولووا ررا ورسیدنودا یرا ن علاقه یو په یوزیا ته شوه ا ودا فغا نستا ن پــه
مسئله کی یی لاس وهنه پیل کړه .

دشوروی ا وا یرا ن ترمینځ دلوړرتبه هیاء تونوتگ را تگ ا فغا ن ولـــس
ته دتشویش سبب گرځی په تیره بیاچی ا یرا ن دا فغا نستا ن په مسئله کـــی
دشوروی دوړا ندیزچی دځلوروهیوا دونودکنفرا نس جوړول دی تا ییدوی او
له بلی خوا په موء قت حکومت کی دګډودی، ا نشعا بونوا ونوروستونځو پــــه
را وستلوسره یوځای دپراخ بنسته حکومت مسئله عنوا نوی ا وپه دی توګـــه
عوا ړی ا وبه خړی کړی ا و کبان پکښی ونیسی ،یعنی ځا نته دپرا متیا زا ت
ترلاسه کړی. دمثا ل په توګه د(مستقلوتنظیمونو) په نا مه ډلګی تشویقو ی
ترڅو دملت دتوتی توتی شوی وجودڅخه بله پا رچه هم بیله کړی ا وا علان وکړی
چی : " موقت حکومت دشپږومیا شتو په ا وږدوکی په ا یرا ن کی میشتـــــه
تنظیمونوسره موا فقی نه ورسیدلو ،حا ل دا چی موږددووسا عتونو په ا وږدوکی
موفق شووڅوموا فقی ته سره ورسیږو.

رښتیا ، دا خبږسمه ده ،ملت په دی لس دوسوکلونوکی دنا ځکولوبــــــی
دیری لیدلی دی !

دوهمه پیښه چی په دی میا شت کی ترتونوتوده پیښه وه ا وپه تیره غربـــــی
را دیوگا نویی ا ورته لالرگی وراچول هغه دتخا رمسئله وه .

دتخا رپه فرخا رسیمه کی دحزب ا سلامی دقوما ندا ن ا وا حمدشا ه مسعودتـــر
مینځ یوه نښته وشوه ،اوپه هغی کی دشورای نظا رڅوتنه قوما ندا نا ن ووژل
شول ، دا لومړنی پیښه نه وه ،په دی سیموکی دقوما ندا نا نوترمینځ تـــر
ا وسه دیری نښتی شوی، چی دهغی جملی نه یوه همدا وه ،خوپه پیښورکی
دجمعیت ا سلامی مسئوولینوا ومجددی دی ا ورته لمن ووهله ا وهڅه یی وکړ ه
چی دا ددوتنظیمونوترمینځ شخړه وښئـــی .دحزب ا سلامی ا میروروحکمتیـا ر
چی هغه وخت دا فعا نستا ن دننه دجها دپه سنگرونوکی وء ،په دی را بطه یـــو
پیغا م مخا بره کړچی په هغوکی دپیښی ا صلی عا ملین سخت غندل شوی و و
ا ودمجا هدینودموء قت حکومت څخه غوښتل شوی ووچی یو عیئا ت وټا کی چی
په دی پیښی کی تحقیق ا وڅیړنه وکړی ا ودپیښی عا ملین په سزا ورسوی .
خوله یوی خوا دجمعیت دمسئوولینوغلطی څرگندونی ،دحضرت مجددی بیځا یه
لاس وهنی ا ودغربی متعصبوحلقوله غرضه دک ا عما ل ا وتبلیغا ت ا وبا لاخره
دمسعودا ودکا بل مزدورا وکمونیست رژیم دملیشه قوا وء وګډعملیا ت پـــه
سیدجما ل ا ودهغه نیول ټول حا لات دا سی لوری ته توجیه کوی چی عوا قـــب
یی ښه نه بریښی .

"ورا نتسوف " دجولای په لسمه نیټه څرگنده کړه چی دوی دځینوقوما ندا نا نو
سره موا فقی ته رسیدلی ا وهغوی ا وس عملا" له کمونیستا نوسره ا وربنـــد
کړی ، دکمونستا نوسره دمسعودا وربندا ودسیدجما ل په نیولوکی دکمو ـ
نیست رژیم ا ومسعودهمکا ری ددی سړی دا رووښکی څیره روښا نوی .

دشفق مجلې گړانولوستونکو!

پهلاندینوکرښوکې بهتاسودافغانستان پهباب دهغوسیاسي جریاناتونیتهپه نیتهراتول شوي مطالب ولولی کوم چې دروان عیسوي کال دجولاي په میاشت کې پیښ شوي .

جـولای :

۲ جولای – ۱۱ چنگاښ : دپاکستان دبهرنیوچاروووزیریعقوب خان تهران ته سفروکړترڅوداایراني مقاماتوسره دافغانستان دمسئلې په اړه خصوصاً روسیې ته درفسنجانی دتگ اوداایران ددې غوښتنې پهباب چې ایران ،پاکستان او روسیه باید دافغانستان مسئلې په باب سره تفاهم ولري خبرې وکړي.

۲ جولای – ۱۱ چنگاښ : دمجاهدینو دانتقالي حکومت مشر "مجددي" دعبوري حکومت لپاره دامریکادخاص استاذي " تامسن " سرهدافغانستان مسئلې دروانوحالاتوپه باب خبرې وکړې.

۲ جولای – ۱۱ چنگاښ :دکابل گوډاګي رژیم یووینډوی اعلان وکړچې دفلسطین دآزادي سازمان مشر "عرفات "پروگرام يي دافغانستان مسئلې دحل لپاره منلی د" عرفات " یواستازي داغوښتنه دمجاهدینولهمشرانوسره د عرفات ترلیدلووروسته دکابل رژیم مقاماتوته وراندي کړه .

۳ جولای – ۱۲ چنگاښ : دحزب اسلامي متعهدوپیلوټانودکابل دگوډاګي رژیم دوههلیکوپترالوتکې دپاکستان د بلوچستان پهصوبې کې را ښکتهکړي هغوی دکندهارلههوایي ډګرڅخهپرواز کړې و.

۳ جولای – ۱۲ چنگاښ : دمجاهدینو عبوري حکومت یواعلامیهصادرهکړهچې پههغې کې دفلسطین دآزادي سازمان مشر" عرفات " منځګړیتوب ردکړای شوی و.

۳ جولای – ۱۲چنگاښ : دمجاهدینو د عبوري حکومت مشر "مجددي"صدراعظم "استاد سیاف" اودکابینې ځینوغړو دعبوري حکومت لپاره دامریکادخاص استازي " تامسن "سرهوليدل .

۳ جولای– ۱۲ چنگاښ :دپاکستان دبهرنیو چاروووزیریعقوب خان پهایران کښې دمیشته اتحادی ائتلاف لهمشرانوسره عربستان تهسفروکړترڅوهلته داسلامي هیوادونوڅخه راغلوحاجیانوته دافغا- نستان دروان حالاتو وضع تشریح کړي .

۷ جولای – ۱۴ چنگاښ :دپاکستان صدر- اعظمی "بې نظیربوټو"پهانګلستان کې دهغههیوادله صدراعظمی"تاچر" سره پرځینونورومسایلوسربیرهدافغانستان دمسئلې پهباب خبرې وکړې .

۷ جولای – ۱۴ چنگاښ :پهاسلام آباد کې دکابل دگوډاګي رژیم دسفارت یولوړ رتبه غړي "عبدالوکیل بهرهمند"ځان مجاهدینوتهتسلیم کړ .

۷ جولای – ۱۴ چنگاښ : باوري سرچینو ریپوټ ورکړچې دپاکستان دبهرنیوچارو وزارت یووینډوي ویلي پاکستان په دافغانستان مسئلې پهاړه دملګروملتو نوي وړاندیزونه ونهمني ځکه چې اوس ځینې کمونیستي هیوادونه غواړي د- کابل دگوډاګي رژیم پرطرفداریملګر و- ځلتوته دافغانستان دمسئلې پهاړهیو نوي وړاندیزوراندي کړي .

۷ جولای – ۱۴ چنگاښ : دکابل دگوډاګي رژیم مشر" نجیب " هغوپاکستانني ژورنالستانوتهچې دکابل څخهیي لیدنه کوله وویل : دجنگ اوربهپاکستان ته هم خپورشي .

۸ جولای – ۱۷ چنگاښ: دپاکستان صدراعظمي "بې نظیربوټو" اودانګلستان صدراعظمي " تاچر" ددوهم ځل لپاره دافغانستان دمسئلې پهباب پههغې میلمستیاکې سره خبرې وکړې چې دانګلستان صدراعظمي"تاچر"لهخوا ترتیب شوي وه .

۹ جولای – ۱۸ چنگاښ : دتخارولایت د فرخاررسیمي پهتنګې کې دجمعیت شورا- نه قوماندانان دخیل منځي اوسپه ایزوشخړوپهترڅ کې دحزب اسلامي د سیدجمال قوماندانان لهخواووژل شول .

۱۰ جولای – ۱۹ چنگاښ : دمجاهدینو دعبوري حکومت ددفاع وزیر"مولوي محمدنبي محمدي" دیوهمطبوعاتي کنفرانس پهترڅ کې وویل :دخوستو راهیسې پهداسې حال کې چې دکابل گوډاګي رژیم تهنوي اوخطرناکې وسلې ورکول کیږي مجاهدینوته درندهوسلهه نهدهورکړل شوې .

ولیدل اودهغوي سرهيي دافغانستان دروانوحالاتوپهباب خبرې وکړې .

۴ جولای – ۱۳ چنگاښ : دپیښورپهخیبر بازارکې دمهاجرینو پهیوهمیني بس کې چې دبنا رڅخه دحیاتآباد پهلور روان و، دبم چاودنهوشوه چې دهغې پهترڅ کې دولس کسان ووژل شول اونورزیات شمیرټپیان شول .

۴جولای – ۱۳ چنگاښ: دپاکستان دبهر- نیوچاروووزارت پهاسلام آباد کې دکابل دگوډاګي رژیم دسفارت مسئول تهدشنبه یکشنبې اوسهشنبې پهورځوکې دتسرې منګل پهسیمه کې دلګیدلوشګو"توغند- یولهاملهخبرداری ورکړ .

۵ جولای – ۱۴چنگاښ : دایران دبهرنیو چاروووزیر "ولایتي" جینواتهسفروکړاو هلتهيي دملګروملتودعمومي منشي " کوئیار"سرهدافغانستان مسئلې د روانوحالاتوپهباب خبرې وکړې .

۵ جولای – ۱۴ چنگاښ : دپاکستان صدر- اعظمې بې نظیر بوټوانګلستان ته سفروکړترڅو هلته پرنوروسیمهایزو مسایلوسربیره دافغانستان مسئلې په باب دانګلستان مقاماتوسرهخبرې وکړي .

۵ جولای – ۱۴ چنگاښ : دسعودي عربستان مشر" فهد" دمجاهدینو د عبوري حکومت دمشر"مجددي"پهغوښتنهد مهاجرینولپاره پنځهسووبیزې پهوړیا ډول راولیږلې .

۶ جولای – ۱۵ چنگاښ : دکابل دگوډاګي رژیم یوه جټ الوتکهچې دبګرام څخه یي الوتنه کړې وه، دپیښورپههوایي ډګرکې را ښکتهشوه اودهغې پیلوټ "خان محمد" ځان عبوري حکومت ته تسلیم کړ .

۶ جولای – ۱۵ چنگاښ: دعبوري حکومت لپاره دامریکاخاص استازي "تامسن" پهپیښورکې دامریکا پهقونسلګرۍ کې دیوهمطبوعاتي کنفرانس پهترڅ کې وویل : زما مشوره عبوري حکومت ته داده چې هغوي دې دخپل حکومت بنسټ پراخ کړي اوپههغهکې دې اتحادونې اتحاد، ځینوقوماندانانواوتنکنو- کراتانوته ځای ورکړي .

۶ جولای – ۱۵ چنگاښ :دمجاهدینو د عبوري حکومت یواووه کمیزهیئت سعودي

۱۰ جولای – ۱۹ چنګاښ: دکابل ښار برهوایی ډګرا وځینونورودولتی سیمو باندی دمجاهدینوتوغندی ولګیدل چی د هغوله امله په هوایی ډګرکی ددښمن سوی لویی ډیپوا ورواخیست .

۱۰ جولای – ۱۹ چنګاښ : په کابل کی دروسیی سفیرا ودروسیی دبهرنیوچارو وزارت مرستیال" وارنتسوف "دیوی مرکی په ترڅ کی وویل : زیاتوقوماندا- نانوسره خبری شوی اودځینوسره روانی دی هغه داهم وویل : دهغو قوماندانانوسره چی موږموافقی ته رسیدلی یوهغوی زموږسره عملا" اوربند کړی .

۱۱ جولای – ۲۰ چنګاښ : دکابل ګوډاګی رژیم دلوی اختردڅلورورځولپاره یو اړخیزا وربندا علان کړ .

۱۲ جولای – ۲۱ چنګاښ :مجاهدینوپه کډه توکه دکابل دګوډاګی رژیم له خوا د اوربند وړاندیزردکړ .اودهغه پرعکس یی دکابل په ښارکی ددښمن نظامی مرکزونه په توغندیو وویشتل .

۱۲ جولای – ۲۱ چنګاښ :په ډهلی کی د کابل دګوډاګی رژیم سفیر"عبدالصمد اظهر" دیومطبوعاتی کنفرانس په ترځ کی وویل : که پاکستان دافغانستان په چاروکی مداخله بنده نه کړی نوُد کابل رژیم به پرپاکستان ګولی وُاوروی .

۱۲ جولای – ۲۱ چنګاښ : دامریکادبهر نیوچاروزیر" جمیزبیکر "دمجاهدینود عبوری حکومت دبهرنیوچاروزیر " حکمتیار" په نوم دلوی اختر د مبارکی پیغام راولیږلوچی پکښی راغلی وو. هیله ده پراتلونکومیاشتو کی دافغانستان مسئلی په اړه سره وګورو

۱۵ جولای – ۲۴ چنګاښ : دکابل ښارپه ښادرپښتون" واټ کی په یوه موټرکی بم وچاودیدچی دهغه له امله (۲۰)تنه ووژ ل شول اوځه دپاسه (۵۰) کسان ټپیان شول.

۱۶ جولای – ۲۵ چنګاښ : دپاکستان صدراعظمی "بی نظیربوټو" دهنددصدر- اعظم "راجیوګاندی" سره ترلیدنی مخکی خبریالانوته وویل : دهنداوپاکستان ښی اریکی به دافغانستان پرمسئله مثبته اغیزه وکړی .

۱۶ جولای – ۲۵ چنګاښ : دروسیی مشر " ګورباچوف" دهغه هیئت سره ولیدل چی دروسیی بندیانودخلاصون په خاطرموظف شوی وُ هغه ددی لیدنی په ترځ کی وویل دافغانستان جنګ ادامه دافغانانو ته زیات تاوان ورسوی .

۱۶ جولای – ۲۵ چنګاښ : په هندکی د امریکادقونسلګری یوغړی کابل ته سفر

۱۷ جولای – ۲۶ چنګاښ :دکابل دګوډاګی رژیم مشر" نجیب " دامریکا دجمهور رئیس "جورج بش" په نوم یولیک ولیږلوچی پکښی راغلی وُ امریکا باید دافغانستان په چاروکی دپاکستان دلاس وهنی څخه دمخنیوی په خاطرخپل رول- ولوبوی .

۱۷ جولای – ۲۶ چنګاښ : دمهاجرینوپه کمپونوکی دافغانستان دمظلوم مجاهد مسلمان ملت ترعنوان لاندی دتخار پیښی په باب یوه اعلامیه خپره شوه چی پکښی ددی پیښی دغندلوسره سره د جمعیت اسلامی درهبری اوعبوری حکومت دمشرمنفی دریځ غندلی وُ .

۱۸ جولای – ۲۷ چنګاښ : دپاکستان دبهرنیوچاروپخوانی وزیر"زین نورانی" په آصف کالونی کی یوی غونډی ته په وینا کی وویل :"دپاکستان له خوا د مجاهدینودعبوری حکومت په رسمیت نه پیژندلومجاهدینوته زیات تاوان رسولی .

۱۸ جولای – ۲۷ چنګاښ : باوری سرچینو رپوټ ورکړچی د "خلق اوپرچم"ګوندونو ترمنځ اختلاف لازیات شوی رپوټ کی راغلی چی ویل کیږی په دی تیروورځو کی دیوی کودتا پروګرام هم شنډشو .

۱۹ جولای – ۲۸ چنګاښ :دپاکستان صدر- اعظمی "بی نظیربوټو"د"الخلیج" ورځپانی سره په مرکه کی وویل :موږ دیاسرعرفات له وړاندیزسره موافق یو هغی وویل : موږدمسئلی سیاسی حل غواړو اوداد نجیب حکومت دنسکوریدو پرته امکان نه لری .

۱۹ جولای – ۲۸ چنګاښ : دکابل ګوډاګی رژیم ترهغی وروسته چی دپوهنتون ځینی استادانوپاکستان ته هجرت وکړ دلوړوتحصیلاتودوزارت وزیر"اسماعیل دانش " ایسته کړاوپرځای یی د"کامران په نوم یوپرچمی وزیروټاکلو .

۲۰ جولای – ۲۹ چنګاښ : دایران دبهر- نیوچاروزیر"ولایتی" دپاکستان

دبهرنیوچارووزیر "یعقوب خان" سره دافغانستان مسئلی په اړه خبری وکړی

۲۰ جولای – ۲۹ چنگاښ: دپاکستان دبهرنیوچارووزیر "یعقوب خان" دمجاهدینو دعبوری حکومت دمشر "مجددی" سره په اسلام آباد کی ولیدل اود افغانستان مسئلی دروانوحالاتو په باب یی سره خبری وکړی.

۲۰ جولای – ۲۹ چنگاښ: دمجاهدینو دعبوری حکومت مشردسعودی عربستان څخه تررا ستنیدلووروسته داسلام آباد دپه هوایی ډګرکی خبریالانوته وویل: "فهد" یقین راکړچی دمجاهدینو سره به خپل ملاتړجاری وساتی.

۲۰ جولای – ۲۹ چنگاښ: مولوی خالص دعبوری حکومت دکورنیوچارووزیردیوی وینا په ترځ کی دپاکستان دصدراعظمی په دی خبری باندی خواشینی څرګنده کړه چی هغه دیاسرعرفات نظرسره موافقه ده هغه وویل:

که څوک زموږا وبکی نشی وچولی نوسترګو کی دی راته ازغی منه را څوخوی.

۲۱جولای – ۳۰ چنگاښ: دایران دبهرنیوچارووزیر "ولایتی" ددوهم ځل لپاره د عبوری حکومت له مشر "مجددی" سره وليدل اووددی دا ډګیرنه یی ورکړه چی ایران ددی کوښښ کوی چی دعبوری حکومت سره مستقیمی اړیکی وساتی.

۲۱ جولای – ۳۰ چنگاښ: په کابل کښی دامریکا هغه ژورنالست چی څه موده مخکښی نیول شوی و، خوشی شو.

۲۲ جولای – ۳۱ چنگاښ: دکابل ښار پردولتی مرکزونوباندی دمجاهدینو راکټونه ولګیدل چی دهغی له امله (۴۶) تنه ووژل شول او زیات شمیرټپیان شول

۲۳ جولای – ۱ زمری: دحزب اسلامی امیر اودعبوری حکومت دبهرنیوچارووزیر د پروان ولایت څخه دتخار رسیبنی په باب یوپیام را مخا برکړچی پکښی راغلی و، موږ دداخلی شخړو څخه کرکه لرو په دی پیام کی ویل شوی و: دمجاهدینوترمنځ شخړی باید محلی اوسیمه ایزی شخړی تلقی شی اود هغوی دحل کوښښ وشی دپیام په آخرکی ویل شوی و: افغانستان

ددی استعداد لری چی خپل مسایل په خپله حل کړی او بهرنیوقاضیانوته ضرورت نه لری.

۲۴ جولای – ۲ زمری: دمجاهدینو دعبوری حکومت مشر "مجددی" دیوی وینا په ترځ کی وویل: موږ به چاته ددی اجازه ورنکړو چی زموږ په چاروکی مداخله وکړی.

۲۶ جولای –۴ زمری: دافغانی مهاجرینو لپاره دملګروملتودرضا کارانولومړی ډله چی غړی زیاتره د "برما" وه پیښور ته راورسیدله هغوی غواړی مهاجرینوته په داخل اوپاکستان کی خوراکی مواد – ورسوی.

۲۷ جولای – ۵ زمری: دمجاهدینو دعبوری حکومت لپاره دامریکا خاص استازی "تامس" دامریکا غړ را دیوسره په مرکه کی وویل: دافغانستان تر (۹۰) فیصده زیاته خاوره دمجاهدینو په لاس کی ده.

۲۷ جولای – ۵ زمری: دمجاهدینو دعبوری حکومت مشر "مجددی" داتحاد په دفترکی په پاکستان کی دامریکا سفیر "رابرت اوکلی" سره دافغانستان دمسئلی د

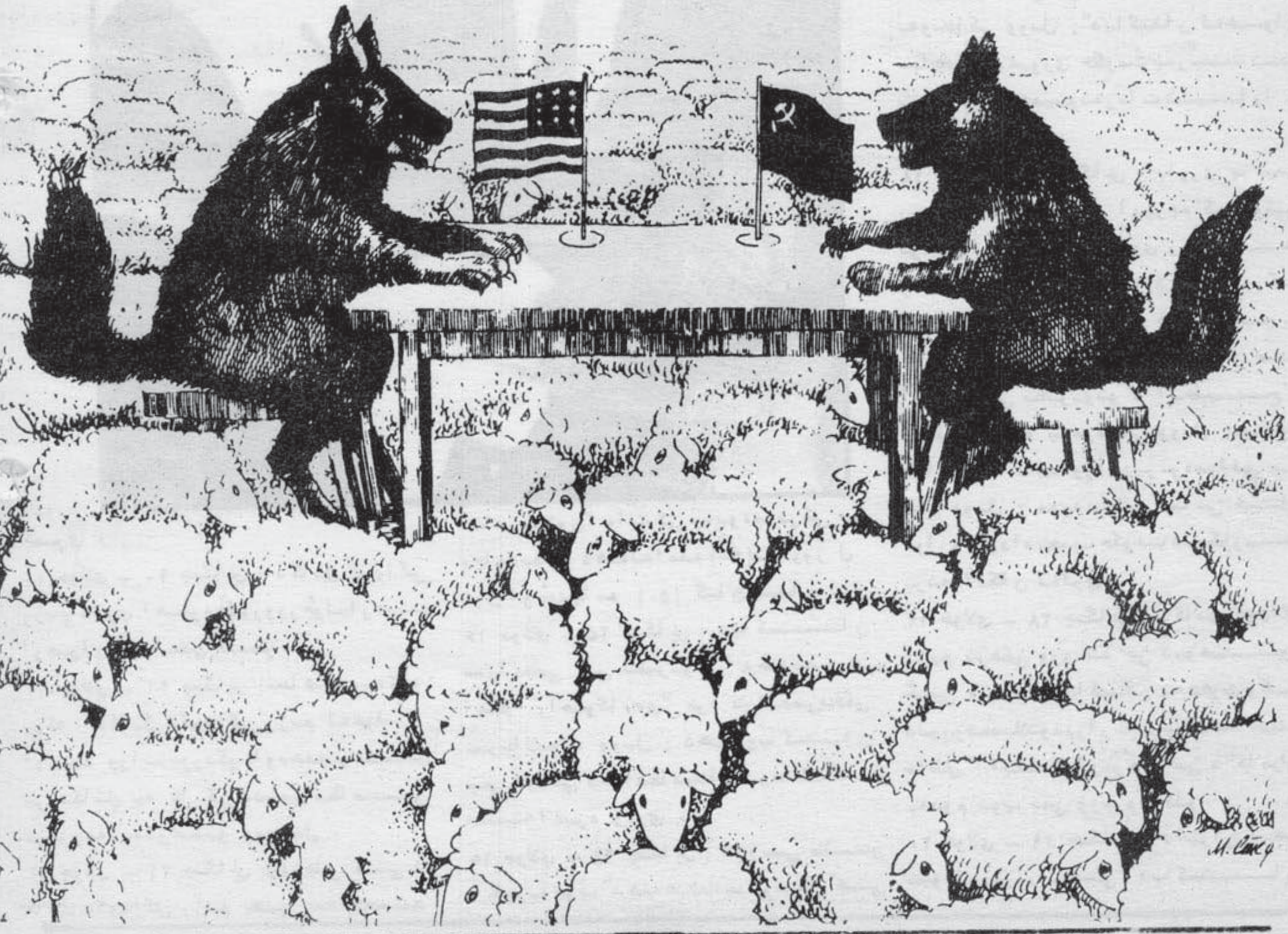

روانو حالاتو په باب خبري وکړي .

۲۷ جولای – ۵ زمري : دپاکستان دبهرنيو چارو وزير "يعقوب خان" د"آغاخان فاونډيشن بورو آف سکوټرز" کوميټي په غوښتنه امريکاته سفروکړ هغه په هوايي ډګرکي خبريالانو ته وويل : هلته به د افغانستان مسئلي اونوروسيمه ايزو مسايلو په باب د امريکايي مقاماتو سره خبري وکړي .

۲۸ جولای – ۶ زمري : دکابل دګوډاګي رژيم دبهرنيو چارو وزير عبدالوکيل هند ته سفروکړ او په نوي ډهلي کي دهند د صدراعظم "راجيوګاندي" سره دافغانستان مسئلي دسياسي حل په باب خبري وکړي په دي ليدنه کي "راجيوګاندي" ټينګار وکړ چي ډيرژر به دا مسئله دخبرو اترو له لاري حل شي .

۲۸ جولای – ۶ زمري : معتبرو خبري سرچينو راپوټ ورکړچي ترهغي وروسته چي "حکمتيار" دکابل شاوخوا سيمو څخه ليدنه وکړه او اوس هم دا ليدنه دوام لري پرکابل باندي توغولي لاري بندي شوي او دکابل ښاريوواربيا دخوراکي موادو قلت سره مخامخ شوي .

۲۹ جولای – ۷ زمري : دمجاهدينو د عبوري حکومت مشر "مجددي" دعبوري حکومت دکورنيو چارو وزارت د مرستيال "مطيع الله "مطيع" شهيد په فاتحه کي ديوي وينا په ترڅ کي وويل : که موږ سره متحد واوسو هغه دا زموږ يووالي به دنجيب حکومت له مينځه يوسي .

۳۰ جولای – ۸ زمري : دپاکستان د شمالي وزيرستان په سيمه کي دکابل دګوډاګي رژيم الوتکو بمباري وکړه چي دهغي له امله دسيمي خلکو ته ځاني او مالي تاوان وراوښت .

۳۰ جولای – ۸ زمري : دکندهار ولايت د"خوش آب" په سيمه کي دکابل د ګوډاګي رژيم يوه مسافروړونکي الوتکه رانسکوره شوه .

۳۰ جولای – ۸ زمري : دکابل په ښارکي ددښمن پرپوځي مرکزونو باندي دمجاهدينو توغندي ولګيدل چي دهغي له امله ۹ تنه ووژل شول .

۳۱ جولای – ۹ زمري : په پيښوركي د "قاضي وقاد" ، "منصور" ، "مولوي مؤذن" او څينونورو دلووينډوي "قاضي محمدامين وقاد" ديوه مطبوعاتي کنفرانس په ترڅ کي وويل : دکابل رژيم څه قوت نه لري ، يواځي زموږ د اختلافونو په وجه يي دومره دوام کړي هغه وويل : دمجاهدينو جوړ شوي عبوري حکومت بايد پراخ کړاي شي .

۳۱ جولای – ۹ زمري : استاد سياف دعبوري حکومت صدراعظم ديوي وينا په ترڅ کي دنړۍ هيوادونو څخه وغوښتل چي فقط دبشردوستي په اساس دي دمجاهدينو سره خپلو مرستو ته دوام ورکړي ، نه داچي زموږ په چاروکي مداخله وکړي ، هغه به ستاکهولم کي ددواړو ستروقدرتونو ترمينځ دافغانستان مسئلي په ارتباط دخبرو په باب وويل : روس او امريکا دا حق نه لري چي دا افغانانو وکالت وکړي .

۳۱ جولای – ۹ زمري : دروسيي دبهرنيو چارو وزير" شواردنادزي "ايران ته سفروکړ او هلته يي دايراني مقاماتو سره دنوروسيمه ايزومسايلو سربيره دافغانستان مسئلي په باب خبري وکړي .

۳۱ جولای – ۹ زمري : دکابل پرښار باندي دمجاهدينو توغندي ولګيدل چي دهغي له امله ددښمن څينو ډيپوګانو اوروا خيست او ولس تنه پکښي ووژل شول .

۳۰ جولای – ۸ زمري : په ستکهلم کي د دواړو لويو قدرتونو هيئاتونو دافغانستان مسئلي دحل په باب سره خبري پيل کړي .

فقهي درسونه

قاضي محمدحکيم

الف : فقهي قواعد :

څلويښتمه قاعده " انما تعتبر العادة اذا اطردت او غلبت "

ترجمه : بي له شکه هغه عادت معتبر ګڼلي شي چه په پرله پسي ډول جاري او يا دغلبي سرحد ته رسيدلي وي .

يعني دکوم عادت له اعتبار نه چه په تيرو قاعدوکي يادونه شويده له هغي نه مراد هغه عادت دی چه په پرله پسي ډول بی له کوم جزئي تخلف څخه جاري پاتي شوی وی او يا دداسي غلبي په درشل کي وی چه فقط کله نا کله څه قدري تخلف پکښي راتلای شي .

اما هغه عادت چه مغلوب وی هغه ته هيڅ اعتبار نشته نه دعمل لپاره کوم حجت ګرځيدلی شي او نه په هغو شخړوکي چه د ه ته راجع کيدلی شي دحاکم په صفت تری کار اخيستل کيدای شي .نه حقيقت په هغی سره پريښودل کيدای شي او نه دهغی په تغيرخوړلو سره احکام تغير خوری .

مثالونه :

۱ – که چا يو خياط په اجاره ونيوه نود عرف او تعامل په حکم تار او ستن پر خياط باندي دی .

۲ – که يو چا کاتب په اجاره ونيولو نو عرف باندي دعمل کولو په بناء قلم او رنګ پر کاتب باندي دی .

۳ – که يو چا ټکسي موټر په کرايه ونيوه نو دتعامل او عادت سره سم تيل ئې پر ټکسي والا باندي دی نه کرايه نيوونکی باندي .

يوڅلويښتمه قاعده : " العبرة للغالب الشايع لا للنادر "

ترجمه : اعتبار هغه عادت ته دی چه غالب او خوروورو وی نه نادرته .

يعني پر عادت باندي واحكا موپه بنـــاء كولوكي داعتبا رورخبره داده چه هغـــو حالاتوته نظروشي كوم چه شايع اوواقع كيدل ئي غالب وي اوهغوحالاتوته نظــر نه شي كيدلي دكوموچه واقع كيدل لــر اوپه ندرت سره وي چه پدي بناء په نـــادر حالت باندي احكام نه شي بناء كيدلــي داحكه چه ناورا ومغلوب دغالب تابع وي

مثالونه :

١ ــ كه دمفقود (ورك شوى شخص)د عمرڅخه نوي(٩٠) كاله پوره شول نودهغه پـــه موگ باندي حكم كيدلي شي داځكه چــه غالب حالت دادي چه انسان له دي څخــه زيات ژوندي نه پاتي كيږي كه ددي حالت خلاف چيرته پيښ شي نوهغه نادرا ونا چيز وي اونادرته اعتبا رنه شته .

٢ ــ كه يوشخص دخپل عمرپنځلس (١٥)كاله پوره كړل نودهغه پربلوغ حكم كيدلـــي شي ځكه غالب حالت دادي چه كله انســان دي ســن ته ورسيږي نوبالغ كيږي .

٣ــ كه هلك دخپل عمراوه (٧)كلني او جنــي عمرنه (٩) كلني ته ورسيدل نــو د هغوى دفضانت (تربيي)دمودي په پـــاى ته رسيدلوباندي حكم كيدلي شي داځكــه چه غالب حالت دادي چه كله هلك اوه(٧) كلني ته ورسيږي كولي شي چه خپله خوراك اوڅښاك وكړي اوهم خپلي جامي پخپلــه واغوندي پرته له دي چه مورئي يا بـــل څوك ورسره مرسته وكړي، په همدي ډول دجني په هكله هم غالب حالت دادي چـــه كله نه (٩) كلونوته ورسيږي نودبڅوپـــه ډله كي شميرل كيږي .كه له دي څخه خـــلاف كوم حالت پيښ شي هغه نادرا ولږدي ــ اعتبا رغالب حالت ته وي .

دوه څلويښتمه قاعده :"المعروف عرفـــا كالمشروط شرطا" "

ترجمه : هغه څيز چه په عرف سره معرو ف شوي وي داسي دي لكه چه په شرط ســـره مشروط شوي وي .

يعني كوم امورچه دخلكوترمنځ پـــه معاملاتوكي معتادا ومعروف وي هغه داسي گڼلي شي لكه چه دمعاملاتودا جراء پـــه وخت شرط گرځول شوي وي.دمثال په ډو ل كه كله پريوڅيزباندي عقدجاري شــي او هلته څه داسي اموروي چه دعادت پـــه پريودطرفونود عقدباندي دعقددلوازمـو څخه وبلل شي نودغه اموراسي گڼـــل

كيږي لكه چه په عقدكي صراحتا" شرط شـوي وي چه پردي بناء په هغي باندي قيام او ودريدل واجب دي .

مثالونه :

١ ــ كه يوكس دچا داسي مال استعمال كړ چه هغه دمفادا وگټي اخيستني لپـــاره مساعدونوپرهغه اجرمثل دي ځكه په عرف كي دا معروفه ده چه داسي مال بي لــــه اجرت څخه نه شي استعما ليدلي .

٢ ــ دوقف متولي داجرمثل مستحق دي اگركه وقف كوونكي هغه ته اجرت شـــرط كړى نه وي ځكه په عرف كي دا پيژنــدل شوي خبره ده چه متولي دتولـــي تكليف پرته له اجرت نه په غاره نه اخلي .

٣ ــ كه چاخپل څوي جولاته وسپا ره ترڅو دڅوكرانوا وبدل زده كړي او اجرت پريـو دطرفينوباندي نه وي شرط شوى، نوكلــه چه هغه كارزده كړ استاد دپلارنه دا جــرت غوښتنه كوله اوبا لمقابل پلاردا ستــاد څخه داجرت غوښتونكي و .نوپدي بار ه كي ددغي ښا ردا وسيدونكوعادت ته مراجعه كيدلي شي . كه عرف دا ستا دلپاره شاهـدى وركوله ده ته به دڅوي په پلارباندي د دغه عمل دتعليم په اجرمثل باندي حكم كيدلي شي ولي كه عرف دپلارلپـــاره شاهدوء نوپرا ستا دباندي به دشاگرد پــه اجرمثل باندي حكم وشي .

٤ ــ كه چيرته دبا زا رزياتوا وسيدونكــو دبازاردساتني لپاره څوكيدا ران او ساتونكي په اجاره ونيول اوباقي كم خلك پرهغي موافق نه وء نودمعـــرو ف عرف په بناء ددوى موافقه لازمنده او د ساتونكوا جرت دبازاردټولوا وسيدونكــو څخه پرته له كوم استثنا اخيستلي شي.

خاطره : كه دعقدپه وخت كي دهغه څه پــر خلاف چه په عرف سره معروف دي صراحــت شوي وي نوبيا هلته اعتبارهما غه څـــه ته دي چه صراحت پري شوي دي نه معرو ف ته په عرف سره . دمثال په ډول كه خياط ته دجامودڅوكودوركولوپه وخت كي پدى صراحت وشوچه تكمي ،تارونه اوپرتـــو گانې دجامودخاوندپرغاړه دي، نوبيـــا پدى هكله هغه څه ته چه زمونږ په عرف كـي معروف دي چه دا څيزونه دخياط په غاړه دي ، نظرنه شي كيدلي اوصراحت تـــه اعتبا روركولي شي .

دري څلويښتمه قاعده :" دالمعروف ــ بين التجاركالمشروط بينهم"

ترجمه : كوم چه دتجاروپه منځ كي معروف وي هغه داسي دي لكه چه دهغوى په منځ كي شرط كړى شوي وي .

داقاعده دعام لاندي دخاص ددخـــول دقبيلي څخه ده رومبـــي قاعدي په مفهوم كي داخله ده ځكه چه رومبني قاعدي په مطلقه توگه دخلكوپه منځ كي دمعروف څخه بحث كاوه اوداقاعده دتجاروپـه منځ كي دمعروف نه بحث كوى،پس هغــه امورچه دتجاروپه منځ كي دهغوى پـــه تجارتي معاملوكي معروف وي گويـــا داسي وي چه دهغوى په منځ كي شـــرط گرځول شوي وي چه پدي بناء هغه دا عتبار وړدي اگركه دمعاملاتودا جراء په وخـت كي دشرط په حيث نه وي مطرح شوي .

مثالونه :

١ ــ كه يوله تجاروڅخه خپله متاع داسي خرڅه كړه چه دهغي دثمنو پرحال والـــي يا ترټاكلي نيټي پوري نيته والـــي او يا قسط والي باندي ئي هيڅ صراحـــت ونكړ اودتجاروعرف پردي جاري وء چـــه پداسي بيعه كي ثمن دهغوى په منځ كـــي دمعروفومودوپوري قسط وا روء نودغـــه واقع شوي بيعي ته هم ترهماغي مـود و پوري قسط وارا عتبا روركولي شي .

٢ ــ كه يوله تجارونه كوم شخص ته دخپلـو مالونوپه خرڅولوسره امروكړا وما مـــور شخص مال خرڅ كړ اوپيسي ئي په خپـــل گمان ديوامين شخص په لاس آمرتـــــه ولـيږلي ولي ليږل شوي شخص ،هغه پيسي وتښتولي نوكه دتجاروپه منځ كـــي دا معمول وه چه وكيلانوئي دويته ددوى مالونه دهغه چا په لاس چه هغوى ئي امين وبولـي ليږلاى شول نوپرنوموړي ماء مورضمـان نشته اوكه داسي نه وء نوبيا ضمان ور باندي لازم وي .

٣ــ كه دتجاروپه منځ كي دا متعارف وه چه په سلوكي يوټاكلي مقدار داخيستل شو ى مال دوزن څخه وغورزوى نوكه كوم وخـــت يوله هغوى څخه كوم څيزله دي قبيلي نه خرڅاوه بيا پري دا غورزول واجب دي .

څلور څلويښتمه قاعده :"التعييـــــن ــ بالعرف كالتعيين بالنص"

ترجمه : هغه چه په عرف سره تعين شــوي وي داسي دي لكه چه په نص سره تعين شوي وي .

پاتي په (٦٥)مخ

ددین احیا او تجدید

مولوی محمد نعیم "تائب"

داخو دوخت ،حکومت حال او دملت حال داسی وچی کوم خلک دباندی نه راغلی ودهغو دځان سره دایران اوخراسان اخلاقی او اعتقادی نیمګړتیاوی اوبیماریانی هم راوړی وی اوڅوک چی په هندوستان کی مسلمان ودهغو داسلامی تعلیم اوتربیی ځه خاص انتظام اول نه نه وځکه یی دلمړنی جاهلیت ډیری خبری اودودونه په خپلو خپلولونو اوعملی ژوندکی خپل کړی وو، ددی دواړو ډلو مسلمانانو دګډون نه یوعجیبه غوندی ترکیبی اسلام رامنځ ته شوی واو "د – اسلامی تمدن " نوم ورته ایښودل شوی و، په هغه کی شرک هم وُ نسلی اوطبقاتی امتیازات هم، اوهام اوخرافات هم پکی واودنوی ایجادشوو رسمونو یوعجیبه شریعت هم، دنیا پرستو علماوو او مشائخو نه یوازی لدی مخلوط سره موافقت کړی واوکولو یی بلکی ددی نوی مخلوط لپاره دودی عامل ګرزیدل، دخلکو لخوا به هغو ته نذرانی رارسیدی اوددوی لخوا به خلکو ته داتحفه ورکیده چی هغه به یی په ډلو ویشل.

دطریقت دپیرانو په لاس یوبل مرض خپریدونکی و، داشرافیت ، رواقیت ، مانویت اوویدانتزم دترکیب نه یی یوعجیبه فلسفیانه تصوف رامنځ ته کړی وچی هغه یی داسلام په اخلاقی او اعتقادی نظام کی په زوروګډول .

دطریقت دپیرانو په لاس یوبل مرض خپریدونکی و د اشراقیت ، رواقیت ، مانویت ،اوویدانتزم دترکیب نه یی یوعجیبه فلسفیانه تصوف رامنځ ته کړی و چی هغه یی داسلام په اخلاقی او اعتقادی نظام کی په زوروګډول ، طریقت اوحقیقت یی داسلامی شریعت نه بیل اودهغه نه بی نیازه بلل ، دباطن کوڅه یی دظاهر نه بیله کړی وه اوددی کوڅی قانون داوچی دحلالو وحرامو پولی اوحدود درخصت ، ددین احکام دعمل په ډګرکی منسوخ اودنفس دهوا په لاس کی ټول اختیارات دی چی کوم فرض ساقط کول وغواړی ساقطوی یی اوکوم شی چی وغواړی فرض کوی یی بلکی فرضویی هم ورتیروی اوفرض الغرض یی ګرزولی،کوم حلال چی وغواړی حراموی یی اوکوم حرام چی وغواړی حلالوی یی ددی عاموپیرانو نه چی کوم غوره وپه هغوباندی هم لړیا ډیر دفلسفیانه تصوف اثرات پراته وا ودوحدة الوجود غلط تصور په خصوصی ډول ټولی عملی قواوی او استعدادونه بی کاره کړی وو.

همدا ورځی وی چی دګبری سلطنت په لمړیو ورځوکی شیخ احمدسرهندی (رح)پیداشو (۱) .

دهغه تعلیم اوتربیه په داسی خلکوکی شوی وُچی دهغه وخت ترټولوصالح اوغوره خلک وو که دوخت اوچاپیریال د فسادمقابله یی کولای شوی خوکم ترکمه خپل ایمان، اخلاق اوعمل یی سالم ساتلی وو اوترکومه ځایه چی ممکنه وه دنورو اصلاح یی هم کوله په ځانګړی ډول شیخ احمد سرهندی رحمة الله علیه ته پدی هکله دحضرت باقی الله صاحب (رح) فیض رسیدلی وهغه چی دخپل وخت یولوی صالح اودقدروړ عامل شخصیت و، خوځپله دشیخ احمدسرهندی رحمة الله علیه دصلاحیتونو حال داسی وچی هغه وخت چی د- ده دلمړیو ورځو دپیژندګلوی اړیکی له حضرت باقی الله صاحب سره پیدا شوی وی نودده حال هغه یو ه خپل دوست ته دیوه لیک په ترځ کی داسی بیان کړی و:

" اوس دسرهند نه یوشخص دشیخ احمد په نوم راغلی، بی اندازی پوه (عالم) اودپوره عملی توان څښتن دی، دځو ورځو راهیسی یی له ما سره ناسته ولاړه شوی،دی وخت کی چی دهغه .دحالاتو څه لیدنه اوکتنه شوی دهغه په اساس امیددی چی راتلونکی کی به یوڅراغ ورنه جوړشی داسی څراغ چی نړی به رڼا کړی .

دحضرت باقی الله صاحب دا پیشن ګویی پوره شوه ،دهندو-

ستا ن په‌گوښوکی ډیرحق پلوی علما او صوفیا ن هم په‌هغه وخت‌کی موجودوو خودتولوپه‌منځ کی هغه‌یوبیل اویوا زی شخصیت وچی دوخت دهمغوفتنودا صلاح اودمحمدی شریعت د حما یی لپا ره پا څیده اودشا هی قوت په‌مقا بله‌کی یی په‌یوا زی توګه ددین دا حیاء اوژوندی کولولپا ره هڅی اوها ندپیل کړ ، دی بی وسا ئلوا وبی امکا نا توفقیر شخصیت پا څیده اوپه‌ډ‌ګرګندا علان سره‌یی دهغوبی لاریوا و ګمرا هیو مخا لفت وکړچی هغوته دحکومت حما یت وړپه‌برخه وا ودهغه‌شریعت تا ئیدیی وکړچی دحکومت په‌نظرکی مبغوض اودګیني په‌سترګه‌یی ورته‌کتل حکومت هغه‌ترهرډول تهدید لاندی ونیوآ ن تردی چی بندی یی کړا وجیل تریی هم ولیږه خوبا لاخره دفتنودخولی په‌بندولوبریا لی شوهغه جها نګیرچی شیخ سرهندی یی ده (جها نګیر)ته‌دتحیه سجدی دنه اداکولوپه‌اساس ګوا لیا رمحبس ته‌ولیږه اخریی شیخ ته عقیده پیداکړه اوخپل"خرم"نومی زو ی چی وروسته دشاه‌جها ن په‌نوم مشهورا ودده‌په‌تخت کینا ست ده‌ته‌حوا له اودده دبیعت په حلقه‌کی دا خل کړنتیجه‌یی دا شوه‌چی دا سلام سره چی دحکومت‌کوم معا ندا نه برخوردو هغه‌په‌احترا م بدل شوا واکبرشا هی دین چی په‌الهی اکبرشا هی دین یی شهرت درلوددخپلوټولوبد عتونوسره‌ختم کړای شوچی درباری شریعت جوړونکویی ترتیب‌کړی و ، د اسلامی احکا م څه تنسیخ چی یی کړی وهغه نا سخ کونکی خپله منسوخ شو ، که‌څه‌هم‌حکومت په‌شا هی بڼه‌کی پا ته‌شو خوکم ترکمه دومره وشوچی ددینی علوموا وشرعی احکا مو په‌لوړیی دکا فرا نه رویی په‌ځای عقیدتمندا نه‌رویه‌اختیار کړه ، دشیخ دوفا ت نه دری څلورکا له‌وروسته عا لمګیرپیدا شو غا لب دشیخ اصلاحی اثرا ت وچی دهغه‌په‌برکت دتیمور ی کورنی دی شهزا ده ته‌هغه‌علمی اوا خلاقی تربیه‌وړپه‌برخه شوه چی دا کبرپه‌ځیردشریعت ددښمن کړوسی(دزوی لمسی) دشریعت خدمت کوونکی وګرزی .

دشیخ سرهندی کړه وړه‌یوا زی تردی حده‌نه‌وچی په‌هند و ستا ن کی یی حکومت په‌کلی توګه‌دکفرا والحا دغیږی ته‌پری نښودا ودهغه‌نه‌یی را وګرزولوا ودهغی لویی فتنی دسیلاب مخنیوی یی وکړچی دنن نه‌دری څلورسوه‌کا له‌پخوا یی دا سلام نوم اونښا ن ورکول غوښتل .

پدی برسیره هغه‌دوه‌لوی اوله‌ویا ړه‌ډک کا رونه‌نورهم سرته ورسول یوداچی دتصوف پا که‌چینه‌یی دهغوغوړما لیو نه‌چی دفلسفیت اورهبا نیت دبی لاریو (ګمرا هیو)نه یی ورته سرا یت کړی وپا که اودا سلا م له‌نظره‌یی اصلی ا و صحیح تصوف وړا ندی کړو ، دوهم داچی دهغوټولوجا هلی دودونوا ورسمونومخا لفت یی وکړچی په‌هغه‌وخت‌کی په اسلامی امت‌کی خپا ره شوی ووا ودبیعت اوا رشا دپه‌ذریعه یی دشریعت دا تبا ع په‌هکله دا سی انقلابی غورځنګ خپور کړچی په‌زرګونوتربیه شوی غړی یی نه‌یوا زی دهندوستا ن په‌ګڼوا ومختلفوګوښوکی بلکی ترمنځنی آسیا پوری ورسول دعا موخلکودا خلاقوا وعقا یدودا صلاح کوشش یی وکړددی ډول کا رونونتیجه‌وه‌چی شیخ سرهندی یی دملت دمجددینو نه وشمیره اوترنن پوری یی ملت دیوه‌تیرشوی مجددپه‌توګه پیژنی .

(نوربیا)

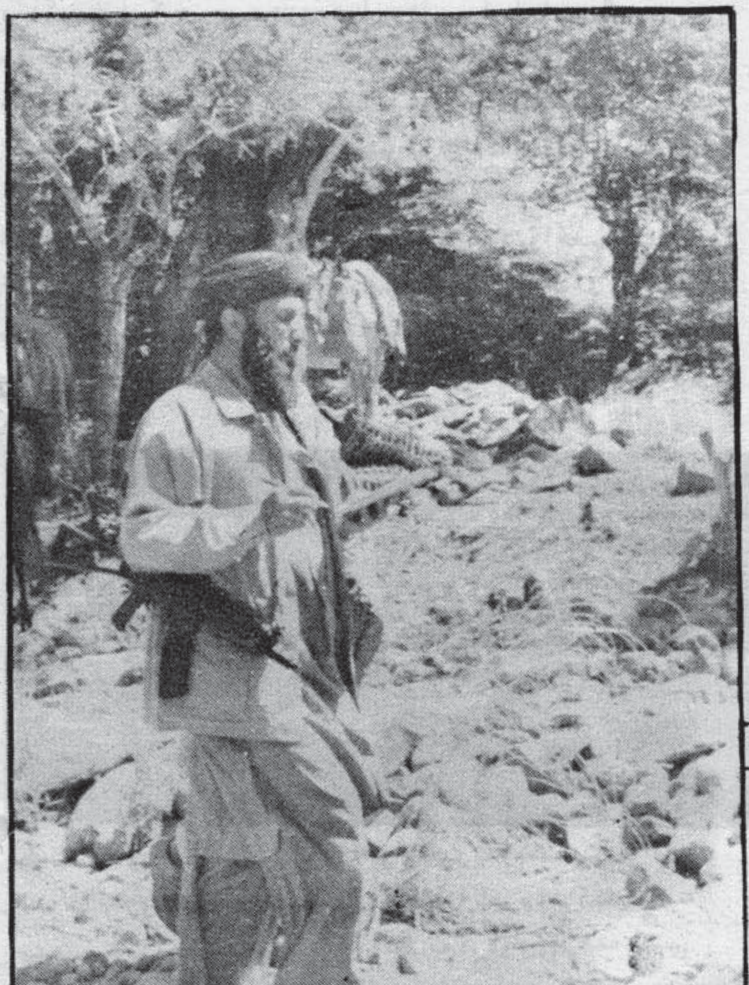

(۱) شیخ احمدسرهندی رحمة الله‌علیه‌په ۹۷۵ هـ او ۱۵۶۳ میلادی کی زیږیدلی اوپه ۱۰۳۴ هـ (۱۶۲۴)میلادی کی وفا ت شوی دی .

برادرمحترم " ع عـدیـل " ازلطف تان ممـنون حل جدول شماره (۱)که‌درشماره‌ٔ قبلی ما بچاپ رسیده بودبرای مارسید ،الحمدلله همه‌ٔ آن درست بود ، ومستحق جایزه‌ٔ شفق شناخته شدید .

برادربراستی هم کهاشتباهاتی درچاپ جدول شماره (۱) صورت گرفته بود ،ازرهنمایی های مفید وباارزش شما تشکر، همچنان جدول زیبا یکه طرح نموده بودید بما رسید، انشاءالله درشماره‌ٔ آینده اقدام به‌چاپ آن خواهیم نمود. موفقیت وکامیابی تان آرزوی ماست .

(اداره)

برادرمحترم محمدشعیب ازکمپ ناصرباغ جدول شماره (۱) راکه‌حل نموده بودیدبدست آوردیم ازعلاقه‌ٔ تان تشکر، حل جدول تان درست بودامابا ین علت که‌اولین حل کننده‌نبودید ،مستحق‌جایزه شناخته نشدید ، بامیدهمکاری های دوامدارتان .

(اداره)

برادرگرامی اخترمحمد بزازازافغان کالونی به‌سلامهای تان علیک میگوییم . حل جدول تان ناقص بود ، ازعلاقه‌ٔ تان خیلی ممنونیم اینک حل درست آنرا درین شماره خدمت تان تقدیم نمودیم ، امید درآینده اولین حل کننده‌ٔ جدولهای ما باشید ، به‌امیدپیروزی تان .

(اداره)

برادرمحترم سید محمدامین مرتب مطبعه ولایت جمعیت اسلامی ازفقیرآباد ،ازلطف برادری ومهربانی تان تشکر ، حقیقت امرنیزهمین است که‌شما فرموده‌اید ،هیچگاه نفاق افگنی وابسته‌های استعمار جهانی نفاق ودوری دربین برادران مسلمان بوجودآورده نمیتوانند .

حل جدول تان درآخرین لحظه بدست ما رسید بااین علت ازاخذجایزه بازماندید ،معذرت مارا بپدیرید ، درفرستادن مجله حضورتان حداً سعی می کنیم ،خدا (ج)حافظ تان .

(اداره)

	۱	۲	۳	۴	۵	۶	۷	۸	۹	۱۰	۱۱	۱۲
۱	ک	ا	ب	ل	ی	■	م	ی	ر	و	ی	ش
۲	ت	و	ب	ه	■	ب	■	م	و	ل	و	ی
۳	ا	ب	ر	■	م	ب	ز	■	س	ی	ا	س
۴	ب	ه	■	ب	ق	ر	ا	ط	■	د	ز	ر
۵	ت	■	ا	س	ت	ک	ب	ا	ر	■	ی	و
۶	■		■	ت	و	ک	ل	■	س	م	■	س
۷	ب	■	ب	ا	ل	ا	■	س	ا	ل	م	■
۸	د	م	■	ن	ی	ر	و	ا	ن	ا	■	م
۹	خ	د	م	■	ن	م	ر	و	د	■	ز	ر
۱۰	ش	ا	ه	د	■	ل	ث	ه	■	ف	ر	د
۱۱	ا	و	ل	ی	ن	■	ه	■	ا	ن	ا	م
۱۲	ن	م	ک	د	ا	ن	■	ا	ز	ا	د	ی

طرح از : زلمی توخی

جدول ۲

۱۲	۱۱	۱۰	۹	۸	۷	۶	۵	۴	۳	۲	۱	
						■				■		۱
					■				■			۲
				■				■				۳
			■				■				■	٤
		■				■				■		۵
	■				■				■			٦
■				■				■				۷
			■				■					۸
		■				■					■	۹
	■				■					■		۱۰
■				■					■			۱۱
			■					■				۱۲

جدول شماره (۲)

افقــــی :

۱ ــ ازجنگهای صدراسلام، پیـــرواســـلام

۲ ــ درنده ــ عدل ــ منجم وقصیده‌سرای مشهورزبان دری

۳ ــ درین آیه‌جستجوکنید: وانزلنا الحدیدفی باٴس شدیدومنافع للناس ... ــ نمووبالندگی‌ــ اولین موٴذن اسلام

۴ ــ اهلی ــ درخت انگور ــ آبی که‌افغانستان راازروس‌جدا میکنـــد .

۵ ــ .... نگذارپد! سعدیا ... نکونام نمیردهرگز ــ لب عربی

۶ ــ حیوان ریش‌دار! بازوی انگلیسی ــ وطن راباآن تعبیرمیکنند

۷ ــ نوعی مرض‌کشنده ــ زیبائی ونظم آفریـــن ازخصوصیات‌آنست‌ــ معکوس‌آن دشمن ماست .

۸ ــ مولانا درشعرخودانديشه‌رامقابـل آن قراردا ده ،جوانی، فرزند آفتـــاب .

۹ ــ ازوسایل نجاری ــ اسلحهٔ مومن ! آب عربی ــ نصف ماده !

۱۰ ــ شـکل هندسی ــ تنها... زنـده خد اسلام است .

۱۱ ــ عـدد دورقمی ، اینقسم پشتو ــ نام‌سوره ازقرآنکریم

۱۲ ــ کج آن بمنزل نمی رسد ــ ازغزوات‌صدراسلام ــ مردم قرآنی

عمـــودی :

۱ ــ ... حافـظ ــ یکی ازکتب‌آسمانی ــ داشتن آن برهرانسان لازمی است .

۲ ــ روزگار ــ نام یکی ازصحابی پیامبر ــ پسوند جمع درفارسی

۳ ــ درفورمه‌ها وتذکره هازیادپیدامی شود ! ــ یارورفیـــق

۴ ــ جزای شرعی ــ مقام درمکه معظمه ــ پرنده‌که درقرآنکریم ازآن یادشـده

۵ ــ سربیگناه به پای آن میرودولی به‌بالای آن نمیرود ــ کاکای پشتو ــ ازشهرهای تاریخـــــی افغانستان .

۶ ــ کوبر ــ خوی وخاصیت وظرفیت (...) ــ مسبب دم‌گفتاده !

۷ ــ بادزیاد میاید ــ پهلوان وجوانمرد ــ شمای انگلیس

۸ ــ پسوند شباهت ــ جـودوبخشش‌ــ فاصلــه

۹ ــ شیردرهم عربی ــ وسیله برای زراعت‌ــ اشاره نزدیک ،

۱۰ ــ آقاوسرور ــ مادرپشتو ــ حرف... زبان فارسی .

۱۱ ــ راحتی و آسودگی ــ پایتخت‌دراروپای جنوبی ــ حرف معفـــو ل بیواسطه .

۱۲ ــ نام گلی است‌ــ به فابیل وفن کردن راآموخـــت !

ليكونه . . ځوابونه

دشفق مجلې كاركوونكو ورونو!

السلام عليكم ورحمت الله وبركاته .

دفرهنگي جهاد په ډگركې موبرى اوكاميابي له لوى خداى (ج) څخه غواړم .

گرانو وروڼو څه موده مخكې چې په فرخاركې دحزب اسلامي افغانستان ديوقوماندان اواحمدشاه مسعود دشوراى نظار دځينو قوماندانانو ترمينځ يوه نښته وشوه اوپه هغې كې دشوراى نظار څوتنه قوماندانان ووژل شول ، نوپه دې رابطه دجمعيت اسلامي افغانستان ځينومسئولينو اودموءقتي حكومت ځينوغړوله جملې نه دحكومت مشرصبغت الله "مجددي" دخارجي راډيوگانو سره مصاحبې وكړې ،په دې مصاحبوكې ځيني ښې اودقيقې وې او ځينې دبازاري ماشومانوكنځلو ته ورته خبرې وې ، له دې جملې نه دمجددي صاحب مصاحبه وه ، خوهغه وخت لامتعجب شوم چې په پاكستاني ورځپاڼوكې مې دهغوخبرواداسې وليدله ،له دې معلوميږي چې مجددي صاحب لاكنځلوته اداموركوي او په حزب اودهغوپه اميرډېرد اوتهمتونه وايي، نولطفاً داراته ښكاره كړئ چې د شوراى نظاراوجمعيت اسلامي دغړوپه پرتله دمجددي صاحب دومره تېنگاراوبد رد ويل په څه علت دى ؟

والسلام

ستاسوورور دادمحمد دهريپورد ۱۴ كمپ اوسيدونكى

گرانه وروره دادمحمدصاحب ، زموږسلامونه او احترامات هم ومنئ ، داچې تاسو خپل كاراووظيفه نه دې ليكلې نوموږهم دعا درته كووچې دژوند په ټولوكارونوكې بريالى اوسرلوړى اوسې .

وروسته بيا ستاسودپوښتنې په ځواب كې بايد ووايم چې شايد د" آش گرم تراز كاسه !! "اصطلاح به مواوريدلې وي، په مجددي صاحب هم هماغه كانه شوي، موږگمان كووچې دمجددي صاحب ورانه ويجاړه دلگۍ اوپه جهاد اومجاهدينوكې يې بدنامي باعث شوي څومجددي صاحب ته دحقارت عقده پيداشي ، متاءسفانه پخواله دې هم تاسوبه حتماً شاهد وى چې دمجددي صاحب څرگندونې د كمونيستانودوره چيانو دشپږو مياشتو خام موادتهيه كول ، نواوس يې چې خپلې عقدې سړې غواړي شايد ورته ويره پيدا شوي چې په دې توگه به دخپل رياست ورځې اوږدې كړي . خوهرڅه ول چې يې په زړه كې وي ، خداى (ج) دې دخير هدايت ورته وكړي .

(اداره)

مسئولین محترم مجله شفق !   (زه)

السلام علیکم ورحمه الله وبرکاتــــه .

موفقیت مزید تانرا از بارگاه ایزدمتعال خواهانم .

درشماره ۱۲ مجله صفحه جدیدی به نظرم خوردکه میتوان آنرا درمحدوده نشرات ده ساله دارالهجرت یک ابتکارجدید خواندکه یقیناً درجای خود کاری قابل تمجید است ، زیرا کازیکطرف برای خوانندگان مجله سرگرمی محسوب میگرددواز جانب دیگر برای تزئیدمعلومات خوانندگان مجله شفق مفید است .

امیدوارهستیم که دربخش های دیگرمجله شفق نیزتوجه مزیدنموده به تعداد مضامین تحقیقی و معلوماتی آن بیافزائید تامجله شفق بیشتراز پیش مرکزتوجه خوانندگان گردددرپایان این مقدمه مختصر دوپیشنهاد دارم کامیداست به آن غورنمائید .

۱ ـ دردوسال نشراتی قبل مجلات شفق به سایزهای مختلفی به چاپ رسیده که درترتیب کلیکسیون های آن دشواری قابل توجه محسوس میگردد .

ازاینکه سال نشراتی جدید آغازگردیده امیداست که برای مجله شفق یک سایزمعین تعین نمائید

۲ ـ سوانح شهدا رابه شکل ضمیمه مجله چاپ نمائید زیراکه به نظرمن دوفائده از آن متصوراست یکی آنکه گنجایش بیشتربرای نشرمضامین درمجله ممکن میگرددودوم آنکه بیشترمردم مابی سواد بوده وصرف بدیدن عکس های مجله اکتفا میکنندوآن هم جهت دیدن عکس آنعده ازمتعلقین شان که به شهادت رسیده اند . چون ارسال ضمیمه به نسبت حجم کم آن به مقدار بیشتردرداخل سنگرها و مناطق آزاد کشورممکن است لذا بهترخواهدبود که سوانح وعکس های شهدا به صورت ضمیمه و جداگانه چاپ گردد. واگرتیراژ آن ازتعداد مجله بیشترباشد بهترخواهدبود .

والسلام

(عدیل)

برادرمحترم " عدیل " درحفظ الهی باشید ، نامهٔ تانرا دقیقاً خواندیم ،ازپیشنهادات تان تشکر ، انشاء الله دربرطرف نمودن مشکلاتی که ذکرنموده اید کوشش مینماییم کامیابی تان آرزوی ماست .

(اداره)

این است که الحمدالله ملت مؤمن و مسلمان افغانستان جهاددرهمین نزدیک ها آغاز نکرده اند، بلکه جهاد این ملت علیه حکومت فاسد وعیاش ظاهرشاهی بی بندوبار آغاز یافته بود وتاامروز ادامه دارد. للهالحمدقیام ملت ما که بعدازظاهرشاه برضدحکومت طاغوتی داؤد بحیث جهاد مسلحانه ظاهرشددرزمان تره کی هرچه بیشتراوج گرفت که تاهمین اکنون جریان دارد طوریکه دیده شد خلقی های بی وجدان چوعده های دروغین نبودکه به ملت قهرمان ما نکرده باشند ولی دیدیم که ملت آگاه ما فریب نخورد روسیه بدنام با عساکرشان خاک ما راکه سرزمین شهداء بود اشغال کرد از – بمباردمان وحشیانه شب وروزدریغ نکردند.

ولی دیدیم که روسها با تمامی قدرت زمینی وهوائی شان درمقابل مجاهدین مقاومت کرده نتوانستند شکست خوردند وطن عزیز ما را ترک گفتند بی عزت برگشتند آینده ما انشاءالله به یاری خدا (ج) درخشان است حکومت اسلامی پیروزشدنی است با تمام قدرتش مقاومت کنند نجیب چطورمیتواند مقاومت کند انشاءالله تعالی زمان بسیار کم باقی مانده که نجیب خود به خود ازبین برود.

س: شما ازمسئولین امورچه توقعاتی دارید؟

ج: چون روسها ازافغانستان برآمده اندومزدوران شان که حکومت مزدور فطی کابل است خیلی ضعیف می باشند با استفاده ازفرصت وحکم الله جل جلاله مسئولین امورجهاد بدون درنظرداشت تعددتنظیمی باقومانده واحد برقبقا- یای روسهای جنایتکار حمله کنند وبا وحدت کامل با تشکیل حکومت اسلامی درافغانستان دردهای چندساله مردم مجاهدوشهیدپرورافغانستان رامداوا کنند....

س: اگرکدام پیامی به هم میهنان عزیز داشته باشید میتوانید بیان دارید.

ج: پیام من به مجاهدین درسراسر جبهات کشورعزیزاین است که تا پیروزی حکومت منتخب اسلامی سلاح خودرا به زمین نگذارندودرمقابل کفارجهاد را ترک نکنند وبا وحدت کامل اخوت اسلامی نبردبی امان شان را برضدکفر وکمونیزم وانواع مفاسد به پیش برند خداجل وعلاشانه با آنها است.

س: لطفاً بگوئید که بعدازچندسال به پاکستان هجرت کرده اید؟

ج: اولین مرتبه من است که دردوران جهاد به پاکستان میایم وعلت آمدنم فقط همین بودکه با برادربزرگوار و هدفمندم امیرمجاهدحزب اسلامی افغانستان انجنیرصاحب حکمتیار بخاطر حل مشکلات جبهه ملاقات کنم گرچه عده ای ازاعضای فامیل من تقریباً ۶ سال قبل به پاکستان هجرت کرده اند باورکنید اندکی وقت برایم پیدا نشده که به دیدن شان می آمدم.

خودم با والده فرزندان شهیدم که یک دستش کاملاً به اثر مرمی دشمن ازکار مانده لله فی الله برای خدمت مجاهدین وحل مشکل مردم منطقه خویش درجبهه بودوباش داریم.

پاتی

یعنی دعرف په لحاظ سره تخصیص داسی دی لکه چه په نص سره تخصیص شوی وی نو کله چه عرف په یوڅیز پوری بعضی تصرفات خاص کړی ددغه تخصیص مراعات په معاملاتو کی داسی واجب دی لکه چه دمعاملاتو داجراء په وخت کی پردغه تخصیص باندی نص وارد شوی وی، دا قاعده ورومبنی دوه قاعدی دیوباب څخه دی.

مثالونه:

۱ ـ که دکرائی آس خاوندکرایه نیوونکی ته دهغه پروهلو اجازه کړی ونو هغه ته یوا ځی پرهماغه ځای دوهلو حق حاصل دی کوم چه په عرف او عادت کی معمول وی که آس ئی له هغی نه پرته په بل ځای ووا هه او هلاک شو بیا کرایه نیوونکی باندی ضمان لازم دی.

۲ ـ په بیعی سره توکیل (وکیل نیاکل) پرهغی بیعی حمل کیدلی شی چه ضرورورسره مل نه وی دا ځکه چه داسی تخصیص معروف دی. نو دهغه څیز په خرڅلاو سره چه تبعیض هغه ته ضرررسوی وکیل ته ددی حق حاصل نه دی چه دهغه نیمائی خرڅ کړی دا ځکه چه پدی صورت کی دتوکل سره دبل چا د گدون او اشتراک ضرر را منځته کوی.

۳ ـ که چیرته اعاره مطلقه وه نو عاریت اخیستونکی ته ددی حق نشته چه عاریتی څیز په هرځای او وخت کی ئی چه خوښه وشی په هر ډول ئی چه وغواړی استعمال کړی مگر دا استعمال ئی په عرف پوری مقیده دی نو که یو چا کوم شخص ته خپل دسپرلی موټر په مطلق عاریت سره ورکړ، عاریت اخیستونکی ته ددی حق حاصل دی چه کوم وخت کی وغواړی او کوم ځای ته ئی خوښه شی پکی سفروکړی ولی هغه ته ددی حق نه شته چه نوموړی موټر داسی ځای ته چه هلته دتگ مسافه دمعمول مطابق دوه ساعته اخلی دیو ساعت په برکی نیولو سره استخدام کړی.

۴ ـ که چا په یو تعمیر کی یو اطاق پداسی مطلقی کرائی سره چه په هیڅ یو ډول — دډولونو ئی مقید کړی نه وی په کرایه ونیوه، هغه ته ددی حق شته چه پکی و اوسی او یا خپل کالی اسباب پکی کیږدی ولی هغه ته دا حق نه دی حاصل چه نوموړی کرائی اطاق دعادت په خلاف استعمال کړی مثلاً دآهنگری کاروبار پکی شروع کړی. (نوربیا)

معرفی مختصر شهیدان راه‌حق

(ولا تقولوا لمن یقتل في سبیل الله امواتاً بل احیاء ولکن لاتشعرون)

(صدق الله العظیم)

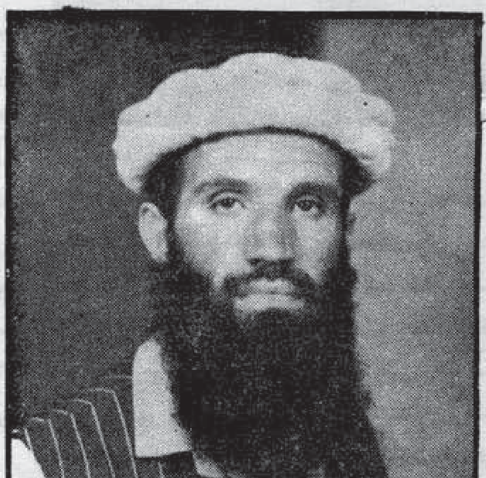

اشکی درماتم ستاره یی از نورستان

واقعاً سخن گفتن درباره شهیدو شهادت امریست بس مشکل، نمیتوان بجز آنانیکه خود حلاوت شهادت را نوشیده اند، ازین مقام ملکوتی سخن به رشته زبان درآورد.

چون شخن در وصف این حالت رسیدهم قلم بشکست وهم کاغذ درید.

در وصف مثا میکه قلم بشکند و کاغذ بدرد من کجا خواسم توانست با زبان گسره خورده و جامهٔ ناپخته و قلب غمدیده درین باب به سوگ نشستگان دردمند در کوهستان های سوزان هجرت که هر آن در انتظار به ثمر رسیدن نهال خونبار انقلاب دقیقه شماری می نمایند و فرزندان شان را پی هم در پای آن هدیه گذاشته اند سخن گفت. فقط درین جا چند قطره اشک بمناسبت یادآوری یکتن از شهدای عزیز که از قلب شکسته ام برخاسته و از مژگان جامهٔ ناپخته ام درصفحه کاغذ چکیده است در پای عزیزان نثار می کنم.

آری! هنگامیکه ابرهای سیاه ظلمانی فضای نیلگون کشورم را می پیچید، و آنگاه که پای ناپاک سفطه سرایان مادی بمنظور غصب سرزمین اسلامی و تعویض نمودن افکار و اندیشه ناب اسلامی مردم مان دراز شد، آنگاه که مقدسات و شعائر اسلامی ما مورد اهانت و تمسخر قرار میگرفت در آن زمان بیرق مبارزه علیه کفر و الحاد بلند شد، در آن زمان صدای پرخروش جوانان با احساس میهن که در سینه های شان ایمان موج می زد و از اعماق قلب و ژرفنای ضمیرشان برخاسته بود شور آفرینی داشت که به مرور زمان آن سرود جان بخش و آواز دل انگیز همه گیر شد و در کوهپایه های غرور آفرین بابا و سندوکش و سفیدکوه و سیاه کوه، و دره های زیبا و پرخم و پیچ نورستان و سراسر میهن طنین افگند.

درآن زمان آن صدای کفرشکن و این حرکت توفنده و مواج از پوهنتون کابل به رهبری نهضت خونچکان اسلامی کشور جهت درهم ریزی کاخ های استبداد که از خون مظلومان و پابرهنگان و دردمندان اعمار گردیده بود راه افتاده تا ویرانه های آن چراغ محبت و عدالت و آزادی و برادری و انسان دوستی و خدا پرستی افروخته شود. از جمله لبیک گویان این نوای دل انگیز و سرود حیات بخش هیجان خیز جوانی پرشور و تلاش گری یاد باید کرد که اکنون در میان ما نیست ولی روح پرخاشگرش هر لحظه ما را بسوی خویش می خواند، از او باید نام برد که اخلاق، تقوا مبارزه، ثبات، پایمردی، دلاوری، جهاد و حرکت و توفان با سلول سلول وجودش عجین گردیده بود. این مجاهد حماسه ساز و پرخاشگر انجنیر شیر محمد است که در سال ۱۳۳۲ درقریه "جناخیل" درولسوالی

نورستان ولایت شهیدپرورلغمان دریک خانواده متدین وخدا پرست چشم بجهان پرآشوب بازکرد. قبل ازآنکه بمکتب پا نهد به مسجدرفت وبه تحصیل علوم اسلامی پرداخت. هفت سال داشت که قدم به دایره مکتب نهاد. درسال ۱۳۵۴ ازلیسه رحمان بابا به درجه عالی فارغ گردیدودرسال ۱۳۵۵ شامل پوهنځی پولیتخنیک شد.

انجنیرشهیدهنوزمتعلم مکتب بودکه با اندیشه‌های وارداتی وتحفه‌های فریبنده وبدبخت کننده تمدن جهان سوزجدید وهدایای کاستکبارجهانی درراس آن استعمارپرتزویرسرخ های سیه‌کاردریغه استبدادگران داخلی به ملت مستضعف مابه‌ارمغان آورده بودند آشنا شد. این جوان آگاه که سراپا عشق بوده است وایمان، شوربوده است وقیام، حرکت بوده است وتوفان، درراه مبارزه باافکار پوچ وتوخالی ماده پرستان زورگو، بی فرهنگ ووحشی می افتد تاایمن جرثومه‌های فسادجامعه اش راآلوده نسازد. بلادرنگ درصف نهضت پرافتخار کشورمی پیوندد. دیگریک لحظه آرام نمی گیرد به دعوت وتنویروارشاد اذهان جوانان می پردازد.

سال سوم تحصیلش درپوهنتون میباشد که پرچمداران بی پرچم وخلقی های ضد خلق بااستشاره روس های سفاک وخونریز دراثرکودتای نامیمون شوربه‌اریکه قدرت تکیه می زنند.

اوبتاریخ ۹ ثور۱۳۵۷ دوروزبعداز کودتای انسان دشمن کمونیزم راه دیار هجرت را درپیش می گیرد. بعدازیک هفته درتنگ درمقرفرماندهی جهادغرض اجرای پاره‌ای امورهسپارقندهار می شود بعدازانجام ماموریت دربرج اسد ۱۳۵۷ باشهیدبرادرمحمدامین (ذبیح الله) راه نورستان لغمان را درپیش میگیرد. این رزمنده دردآشنا ومجاهدمکتبی می تواند درمدت کمتر ازیک ماه مردم متدین ومجاهدپرور نورستان رابه جهادعلیه رژیم مزدور و پوشالی ترکی تنظیم وآماده سازد. ازآن جاغرض تامین ارتباط وتنظیم سنگرداران آزاده بسوی الینگاروگرکزلغمان به‌راه می افتد که متاسفانه در جریان راه درکمین مزدوران وطنفروش قرارمیگیرد.

۱۸ سنبله ۵۷ بودکه بسوی شکنجه‌گاه جهنمی صدارت کشانیده می شودبعد از شکنجه‌های جانکاه وجانفرسای خاد و صدارت به سلول های تاریک باستیل پلچرخی می افتد. انواع جوروآزار و اذیت را باصبروپایمردی تحمل میکند للهالحمدازین آزمون بزرگ موفق بدر می آید. وهنوزجریان تحقیق به پایان نرسیده بودکه توسط میل های تانک روس ببرک به سریرقدرت نشانده می شود. در همین زمان این شیرآزادمنش ازاسارت آزادمی شودبلاوقفه باپاسداران آزاده سنگرهای خونین جهاد درولایت لغمان می پیوندد درین اشنا سنگرزینان قهرمان نورستان این اسطوره مقاومت وپایمردی را بحیث فرمانده عمومی خویش انتخاب می نمایند. ازهنگامیکه این مسئولیت عظیم وماموریت خطیربدوش وی سپرده می شودبرای لحظه محدودی هم سلاح برزمین نمی گذارد. درتمام عملیات ها درپیشاپیش همسنگرانش قرار می گیردبا قوای تهاجمی علاوه ازآنکه دلیرانه مقابله داشته تلفات سنگین نیز برپیکرلرزانشان واردآورده است. در جریان جهاددچهارمرتبه زخم برمی دارد، ولسوالی های سنکو، الینگار، علاقه داری مندول وبیش از۲۵ پوسته عمده دولتی دراثرفرماندهی این قهرمان دلیرفتح می شود. وهمچنان دراثر ابتکاراین رزمنده آگاه وفرمانده مدبر جنرال سرور، مزدورکی جی بی که برای اغوای مردم نورستان لباس اسلام به تن کرده بودازپا درآورده می شودو مردم متدین نورستان ازفتنه آن شیادمکار نجات حاصل می نماید.

شهیدانجنیرشیرمحمدسه سال قبل از طرف هیئت اعزامی حزب اسلامی افغانستان علاوه ازنورستان مسئول مجاهدین الینگار نیزتعین می شود.

اومردمتواضع، امین، پارسا، هدفمند وفرمانده قاطع ومدبروسازش ناپذیر بود درسیمای مهذب او شهامت وایثارخوانده می شد چون دشمن توانست اورادرنبردرویاروبه شکست مواجه سازدلذادرپی دسیسه وتوطئه افتادوچندین مرتبه به ناکامی مواجه شد .سرانجام دست قضا بهانه شدودراثرانفجارماین کهازطرف دشمن جابجا شده بودموترحامل وی منفجروااین ستاره درخشان نهضت باخون گرمش رنگین می شودوازجام شهادت آب حیات ابدی رامی نوشددرحالیکه سرود شهادت درلبانش نقش بسته بودبا تن پاره پاره بسوی یارمی شتابد. او بسوی خدا پرکشودوباامانت رابردوش ماننهاد.

روحش شاد، یادش گرامی وراهش پر رهروباد.

شهیدشاه‌محمود :

شهیدشاه‌محمودد غلام محمدزوی دکنـر ولایت ددمندونوډکلی اوسیدونکی چی په یوه دیندارکورنی کی زیږیدلی خپله ابتدایی زده کړه یی ترنهم ټولګی پوری دسرکانو په متوسطه کی ترسره کړه اوکله چی کمونستانو په افغانستان کی سیاسی قدرت ترلاسه کړ دغه وروردکمونستانو له لاسه په منطقه کی ناکراره او د همدی مشکل په اساس یی په ۱۳۶۰ کال هجرت وکړاو بیا یی وروسته په وسله وال جهاد لاس پوری کړاودخپل جهادپه اوږد و کی یی دملحدینوڅخه زیات غنیمتونه تر لاسه کړه دغه وروردفعالو اوتکړه مجاهدینو څخه و دننگرهارولایت دښیوی ولسوالی په فتحه کی یی فعاله ونده درلوده د شجاعت اومیرانی اویوه ښه بیلگه وه د جهادپه څنگ څنگ کی یی دډیروری وظیفه هم پرغاړه درلوده اومجاهدینو ته ته به یی تل مرمی رسولی خوکله چی مجاهدینو دکندنه دسختی پوستی په

عملیاتو شروع وکره دههم خپل موتر
ودراوه او په عملیاتو کی یی برخه واخسته
چی هلته ددښمن لخوا راسخت زخمی او
بالاخره د۱۳۶۷ کال دجدی دمیاشتی په
۱۵ مه نیته دخپل عمرپه ۲۴ کلنی په
شهادت ورسید .

انا لله وانا الیه راجعون

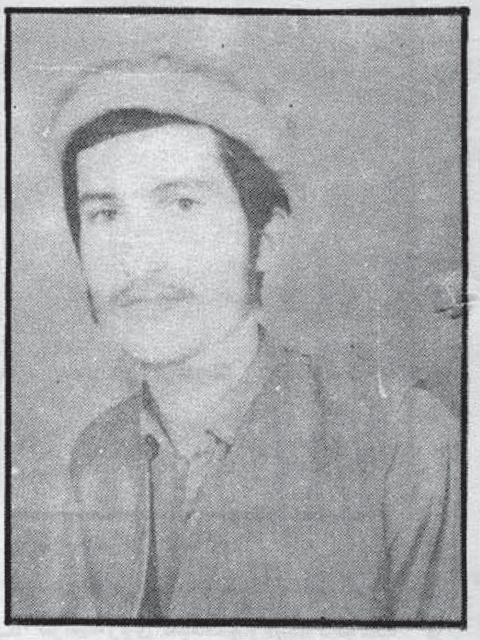

- شهید محمد احسان :

شهید محمد احسان فرزند قاضی محمد ظاهر درسال ۱۳۴۵ درقریهء کتب خیل ولسوالی محمدآغه ولایت لوگر دریک خانوادهء متدین چشم بهجهان گشود. وی ازهمان آوان طفولیت ازسجایای نیک اخلاقی برخوردار بود ازینرو مورد توجه خاص پدردانشمندش قرارداشت و اورا تحت تعالیم ابتدائی دینی قرار داد وهمچنان درکسب تعالیم اسلامی از علمای جید محل نیزبهره گرفت .

محمداحسان شهیدرا درست درسال ۱۳۵۱ شامل مکتب ابتدائیه کتب خیل نمودند چون محل وظیفه پدرش همیش درتغیربود، بههمین سبب محمد احسان شهیددروس مکتب را درمکاتب مختلفه فراگرفت زمانی درمکتب متوسطهء محراب الدین شهرکابل وزمانی هم درمکتب شهرلشکر گاه ولایت هلمند وبالاخره درمکتب کارتهء سه شهرکابل بهدروس خویش ادامه داد. وی درجریان تحصیل از جمله ممتازترین ومهذبترین شاگردان بشمارمیرفت همهء همصنفانش وی رادوست می داشتند .

با به وقوع پیوستن کودتای سیاه وننگین ثورولشکرکشی روسهای وحشی بهکشور عزیزما شهید محمد احسان نظربه احساس پاک اسلامی اش نتوانست تاپایان بهدروس خویش ادامه دهدوتصمیم گرفت تابخاطر اعلای کلمه الله وآزادی میهن ازدست وحشیان روسی بهجهاد مسلحانه بپردازد، همان بودکه درسال ۱۳۵۹ به جهاد مسلحانهاش تحت فرماندهی سپه سالار دلیر ومومن برادرمجاهدشهید داکتر محمدولی "ناصری" درجبههخندق ولسوالی محمدآغه ولایت لوگرآغاز نمود وتا لحظهء شهادت صادقانه رزمید .

محمداحسان شهیدهمانطوریکه درمدرسه علم شاگردممتاز بود، درمکتب جهاد نیزلقب قهرمانی راکسب نموده بود و مجاهدی بودکه عاشق قلم، کتاب وشمشیر بود .

شهید محمد احسان درهمهء امورجهادی ازجنگ تعرضی علیه سنگرهای روبزوال دشمن گرفته تابهره داری وترصد، وظیفه مختلفهء لوژیستکی وارتباط بامردم می کوشید تا ازدیگران سبقت جوید، وهمیش قرآن می خواند، نمازشبانه برپا می داشت وجبین عجزبربارگاه الهی می سایید .

شهید محمد احسان درسال ۱۳۶۴ دریک برخوردرویاروئی علیه روسهای وحشی در قریه کتب خیل با چندتن ازبرادران همسنگرش جراحت برداشتند وچندتن ازمجاهدین بشمول داکترمحمدولی " ناصری " قوماندان عمومی جبههء خندق بهشهادت رسیدند .

محمداحسان شهیدجهت تداوی به پشاورفرستاده شدوبعدازصحتیاب شدن دوباره بهجبهه برگشتندوتاروزشهادت پیگیرانه بهجهادمسلحانه شان ادامه دادند .

شهید محمداحسان نظربه امانت داری ودیگرخصائل عالی اسلامی کهدروجودش دیده میشد مسئولیت امورمالی رابه عهدهاش گذاشته بودند بالاخره محمداحسان بتاریخ ۸ر۸ر۱۳۶۷ دراثر انفجارماین ضدپرسونل بهدرجهرفیع شهادت نائل گردیدند .

روح شان شادویادشان گرامی باد

شهید محمدنادر :

شهید محمدنادر دغزنی ولایت دشلگر ولسوالی دگندههیرد کلی اوسیدونکی چی دغوکالوجهاد نه وروسته دروسانوسره په یوه مخامخ نښته کی دکنصب پهکلی کی چی دشلگرجبهی مرکزدی دشهادت لوړمقام ورپهبرخه شو.

انا لله وانا الیه راجعون

- شهید عبدالجبار "عابد"

شهید عبدالجبار "عابد" فرزند عبدالستار درسال ۱۳۴۸ درقریهء کتب خیل ولسوالی محمدآغه ولایت لوگر دریک خانوادهء متدین دیده بهجهان گشود. درآوان کودکی وی ازجمله فهمیدترین وذکی ترین طفلی بود در میان همقطارانش درهمین هنگام بودکه عبدالجبار شهیدغرض آموختن علوم ابتدائی دینی تحت تربیت علمای محل

قرارگرفت .

شهیدعبدالجبار درسال ۱۳۵۵ شامل مکتب ابتدائیه شاه‌شهید کابل نمودند ودرسال ۱۳۶۲ ازصنف هشتن این مکتب به‌درجه عالی فارغ گردید .درمکتب نیزازجملهٔ ممتازترین شاگردان مکتب بشمارمیرفت .

عبدالجبارشهیددرسال ۱۳۶۳ راهی دیارهجرت گردیدودرسال ۱۳۶۴ نظربه روحیه عالی جهادی که داشت غرض آموختن فنون حربی به‌حربی سونحی اتحاداسلامی افغانستان شامل گردید وازهمینجابودکه وی خودرابه‌جهاد مسلحانه آماده نمودوبخاطربرآورده شدناین آرزوی دیرینش درسال ۱۳۶۶ به جبهات چکری ولایت کابل شتافت وحاضربه میدان نبردعلیه تجاوزگران ملحد وجنایتکارگردید .

عبدالجبارشهید سنگررا بهترین تعلیم گاه یافت وتصمیم گرفت تادرسنگر بماندهمین بودکه درسال ۱۳۷۷ تحصیل راترک گفت ودرجبههٔ خندق ولسوالی محمدآغه تحت فرماندهی زلمی"ناصری" به‌جهادمسلحانه اش قهرمانانه‌ادامه داد .وی درکارزارجهادهم درصف نخستین رزمندگان قهرمان قرارداشت همیش لباس ساده میپوشیدوخیلی متواضح بود .آثار خودخواهی وعدم اطاعت دروی قطعاً دیده نمیشد . هرنوع کارجهادی که‌به‌وی سپرده میشدبامیل تمام آنرابه‌اتمام می رساند ازینروی درقلوب برادران همرزمش قرار داشت وهمگی اورادوست داشت .

شهیدعبدالجباردرماه جوازجهت اجرای بعضی امورات فامیلی اش ازلوگرعازم پشاورگردید . ولی شوروشوق جهادوی را چنان محوخودساخته بودکه‌بلادرنگ بیناعده‌ٔ ازمجاهدین به‌تاریخ ۱۵ر۳ر۱۳۶۸ – عازم جبهات ولایت ننگرهارگردید . ولی دریغاکه این تازه‌گل سنگرجهاددیری نپائید وگل عمرش پرپرشد .

روزشنبه دهم سرطان مجاهدین موٴمن وسلحشورماتصمیم گرفت ،برمراکز کمونیستها درتنگی ابریشم حمله‌ورشدند . درین روزجنگ سختی درگرفت وعبدالجبار شهیددرمیان مجاهدین خط تعرض قرار داشت وبعد ازسپری شدن ساعات چند یکی ازپوسته های بزرگ بدست مجاهدین فتح گردید وبه‌دیگرپوسته‌ها خسارات شدید وارد آمد .

امابعدازفتح پوستهٔ متذکره‌این برادرنوجوان ودلیرمابه اثرانفجار ماین ضدپرسونل دشمن زبون به‌درجهٔ رفیع شهادت نائل گردید .

انالله‌وانا الیه‌راجعون

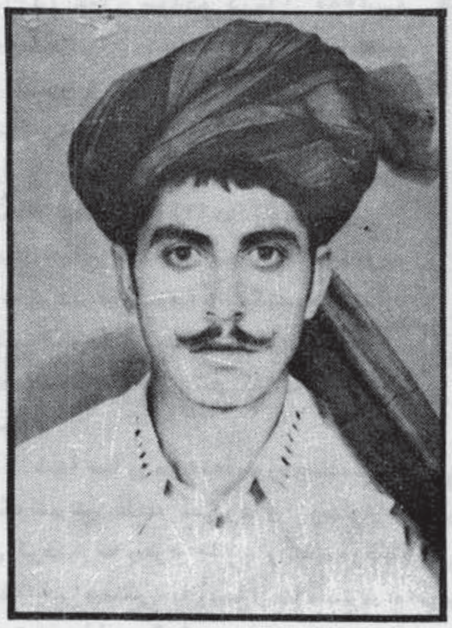

– شهیدحکمران :

شهیدحکمران دجامین خان زوی دپکتیا ولایت دسپیری ولسوالی اوسیدونکی د حزب اسلامی دسرتیرومجاهدینودجمنی‌څخه شمیرل کیده نوموړی ددهری حکومت په رامنځته کیدوسره‌سم‌په‌وسله‌وال جهاد لاس پوری کړپه‌زیاتوجنگونوکی شی‌فعال‌له ونډه درلوده‌بالاخره د۱۳۶۶ کال دقوس په ۲۷ مه نیټه دروسانوسره‌په‌یوه‌مخامخ نښته کی یعنی دستودکنډوپه‌جګړه‌کی په شهادت ورسید .

انالله‌وانا الیه‌راجعون

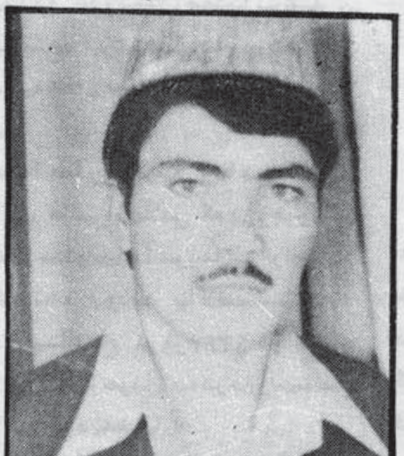

– شهیدگلاجان :

شهیدگلاجان فرزند زرجان درسال ۱۳۳۷ درولسوالی بگرامی ولایت کابل دریک فامیل متدین چشم به‌جهان گشود درسال ۱۳۵۷ بجهادمسلحانه پرداخت ودرسال ۱۳۶۷ درحالیکه ۳۰ سال عمر داشت دریک.برخوردمسلحانه بمقام والای شهادت نایل آمد .

انالله‌وانا الیه‌راجعون

– شهیدعزیزالله :

شهید عزیزالله‌طالب العلم"عزیزی" دعبدالرشیدزوی دپکتیا ولایت دخوست د لوی ولسوالی دمنګلوپه‌کلی کی له‌نن نه ۲۶ کاله‌مخکی په‌یوه خدای مینه‌کورنی کی زیږیدلی .

او نوموړی ورورچی کله‌دژوندپه‌خوږو اوترخوپوښونوسمدستی یی داسلامی تحریک دبالیمانه غږوسره خپل پیوستون ټینګ اوقایم کړاودشوردناولی کودتاوروسته یی هجرت وکړاوبیایی په‌وسله‌وال جهاد لاس پوری کړخولدی سره سره چی په‌ټولو تعرضی عملیاتوکی شی برخه واخیسته دهغه ترڅنګ یی خپلی دینی‌اوعصری زده‌کړی ته‌هم دوام ورکړ، تراټم‌ټولګی پوری یی دهجرت په‌محیط کی په‌مختلفو ښوونځیوکی زده‌کړه‌حاصله‌کړه‌اوله‌هغه پس شی ځان دجهادتاوده‌سنګرته‌ورساوه‌د بری ، دبګی اوسینکیودپوستوپه‌عملیاتو کی یی فعاله ونډه درلوده‌نوموړی ورور دجهادپه‌خواکی دمیرانشاه‌په‌خوزه‌کی د تنظیم طلبه فعال غړی هم وٴبالاخره‌کله چی په ۱۳۶۷ کال دحاندردغنډفتحه‌شودغه ورورددفاعی ګروپ مسئوول وٴ دنوموړی غنډترفتحه کیدو وروسته‌دی دغنډصحنی ته داخل شواوهلته‌ددښمن دلیری فاصله‌ویشتو ونکیوتوپونوپواسطه ولګیداودشهادت

لوړدرجې ته ورسید.

انا لله وانا الیه راجعون

ــ شهیدعبدالحمید" :

مجاهدشهیدقوماندان عبدالحمید "بختیار" پسرحاجی علم جان درسال ۱۳۴۰ درولسوالی پلخمری ولایت بغلان دیده بجهان کشود وی درسال ۱۳۵۵ ـ موقعیکه درمتوسطه دندغوری به تحصیل مصروف بود به تحریک اسلامی پیوست.

بعدازکودتای سیاه ۷ ثور برادر عبدالحمید نیزبه فعالیت پنهان برضد رژیم پرداخت ودرسال ۱۳۵۸ به جهاد مسلحانه آغازنمود. وی درشرایط بسیارسخت وناگوار به جهادپرداخت و باشجاعت ودلیری همه مشکلات را موفقانه پشت سرگذاشت. وفعالیت خویش را از تروردشمنان اسلام درپلخمری آغازکرد.

برادرشهید قوماندان دلاورشهیددر اکثرعملیات برضددولت ملحدوتجاوزگران روس دراکثرعملیات همراه بودودرچندین عملیات عمده ومهم مسدودنمودن شاهراه پلخمری حیرتان وبسیاری ازعملیات بالای پلخمری سهم بارزداشت دربین عملیات وهاتانک زره پوش ووسایط دشمن به آتش کشیده شد.

برادرعبدالحمیدبدنبال رشادت های بی مانندخویش سرانجام بحیث قوماندان جبهه مرکزی حوزه وحدت تحت فرماندهی برادرمجاهدداکترامسعیل برگزیده شد که دربین وظیفه نیزضربات بسیاربرپیکر دشمنان اسلام واردآورده کهازآن جمله فتح غند۶۹ آبیاری، پوسته براشی و پوسته شمرگل وچندین بارمسدودنمودن شاهراه کابل حیرتان.

سرانجام این سرداردلیرسپاه اسلام به تاریخ ۵ ر ۱ ر ۶۸ طی یک درگیری شدید با دشمن درشاهراه پلخمری حیرتان بعد ازبه آتش کشیدن دوعراده تانک زرهی دشمن، هدف مرمی توپ قرارگرفت وازناحیه سربشدت جراحت برداشت وجام شهادت نوشید.

انا لله وانا الیه راجعون

ــ شهیدباباگل :

شهیدباباگل دتوکل شاه زوی دننگرهار ولایت دخیوی ولسوالی ددره درنگ علاقه داری اوسیدونکی په یوه دیندار کورنی کی زیږیدلی دځوکاله جهاددخه وروسته ددښمن سره په یوه مخامخ جګړه کی د ۱۳۶۷ کال دعقرب په ۱۷ مه نیټه په شهادت ورسید.

انا لله وانا الیه راجعون

ــ شهیدملانورالله :

برادرشهیدملانورالله "صدیقیار" ولدگل محمدشاه درسال ۱۳۴۵ دریک خانواده متدین ودیندار درقریه قصاب ولسوالی چاردره ولایت کندزچشم به جهان گشوده نسبت علاقه که به علوم دینی داشت درسال ۱۳۵۶ غرض تحصیل علوم اسلامی به پاکستان هجرت وتحصیلات خویش را بمدرسه های مختلف (اکوړخټک جامعه اسلامیه کشمیروغیره) ادامه داده قبل ازشهادت به مدرسه راولپندی مشغول درس بود فامیل موصوف درسال ۱۳۵۹ بعدازشرظلم ملحدین به پاکستان هجرت نمودند، اوباوجودهمه مشکلات خانگی تحصیل خویش ادامه وضمنا" درهر سال غرض ادای فریضه جهادازجبهات سنگرهای گرم میشد.

همچنان درعملیات بالای ولسوالی محمداغه سهم فعال داشت بالاخره روزسه شنبه بتاریخ ۱۴ر۱ر۶۸ ساعت ۴ بجه عصردرنزدیک میدان هوائی جلال آباد درحالیکه ۲۳ سال داشت بمقام شهادت نائل آمد.

انا لله وانا الیه راجعون

ــ شهیدورورمحمدخان :

شهیدورورمحمدخان دامین خان زوی په ۱۳۴۵ کال کی دلغمان ولایت دقرغیو ولسوالی دمیاخان کلی کی زیږیدلی په ۱۳۶۳ کال کی دسورکمرپه جبهه کی وسلوال جهاد پیل وکړ اوپه هغوعملیاتو کی چی دشهیدقوماندان پتک لخوا دسد په ۲۶ نیټه ترسره کیدل برخه درلوده او په همدی ورځ دشهیدپتک سره یوځای د شهادت دلاری ملګری شو.

انا لله وانا الیه راجعون

* * * *

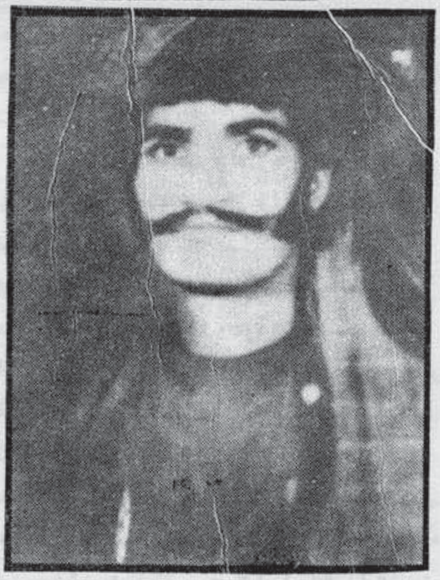

ـ شهید سیدمحمد :

شهیدسیدمحمدفرزندمیده‌گل مسکونه ولایت پروان ولسوالی بگرام درسال ۱۳۳۸ دریک فامیل متدین ودین پرور دیده بەجهان کشود تحصیلات دینی خود رادرنزدعلمای منطقه آموخت زمانیکه برادربەسن جوانی رسیدکودتای ننامیمون شورصورت گرفت درین وقت برادر موصوف دست بەجهادمسلحانەزده‌ودر عملیات مختلف بادشمن تلفات سنگین واردنموده بالاخره دریک نبردرویارویی باقوای دشمن درتپه‌سنجددرەبه درجه شهادت نایل آمد.

اناللهواناالیەراجعون

ـ شهیدخانولی :

شهیدخانولی دشادامیرزوی دلوگر ولایت دآبچکان دکلی اوسیدونکی چی پەیوه دیندار اومذهبی کورنی‌کی زیږیدلی دصدیق اکبر (رض) دقرارگاه دسرتیرومجاهدینوڅخه شمیرل کیده. بالاخره دڅلورکالەعملی جهادڅخه وروسته پەداسی حال کی چی دعملیاتو

پەلوروان وی دیوه ماین دچاودنی پواسطه د۱۳۶۷ کال دسرطان پەمیاشت کی دشهادت لوړی درجی تەورسید.

اناللهواناالیەراجعون

ـ شهیدمحمد داود :

شهیدمحمد داودفرزندمرحوم عبدالمناف ۱۸ سال قبل دریک خانواده متدین درمربوطات مرکزولایت بامیان دیده بجهان کشود. ازاوان جوانی سلاح جهادرابردوش کشید، درسنگرحق علیه باطل می رزمید، درعملیات های زیادی اشتراک ورزیده وازخودخاطرات فراموش ناشدنی بجاگذاشته است. بالاخره دراثریک دسیسه خاینانه در عالم هجرت جام شهادت رانوشید او سومین شهیدی ازیک فامیل میباشد.

اناللهواناالیەراجعون

ـ شهیدسیدمحمد :

شهیدسیدمحمددامیرمحمدزوی دپکتیا ولایت دخانی خیلوولسوالی اوسیدونکی چی پەیوه دین دوسته اومذهبی کورنی کی زیږیدلی نوموړی ورور دروسی قواو دیرغل سرەسم پەوسلەوال جهادلاس پوری

کړاوپدی روان اسلامی انقلاب کی یی زیات افتخارات ترلاسه کړی دی بالاخره د۱۳۶۷ کال دحوت دمیاشتی په۱۲مەنیته دیوماین دچاودنی لەامله‌یی داجل داعی تەلبیک ووایه اوپەشهادت ورسید

اناللهواناالیەراجعون

ـ شهید حسن خان :

برادرشهیدحسن خان فرزندحاکم در سال ۱۳۳۷ دریک فامیل متدین وخدا پرست دیدهٔ بجهان بازکرد.

درسال ۱۳۵۷ بەجهادمسلحانەپرداخت درحالیکه ۳۰ سال عمرداشت بعد از ده سال جهاد درسنبله ۱۳۶۷ در ولسوالی محمدآغه ولایت لوگرشربت شهادت رانوشید.

اناللهواناالیەراجعون

ـ شهیدگل خان :

شهیدگل خان دمنگل خان زوی دصدیق اکبر (رض) دقرارگاه دفعالەمجاهدینو څخه وه چی پەیوه دین دوستەکورنی کی زیږیدلی پەکوراوکلی کی دښواونیکو اخلاقوبیلگه وه دخپل جهادپەاوږدوکی ئی زیات کمونستان دجهنم داورخوراک کړه چی پخپلەهم دیوی مخامخ جگړی پەنتیجه کی دشهادت لوړی درجی تە ورسید. اناللهواناالیەراجعون

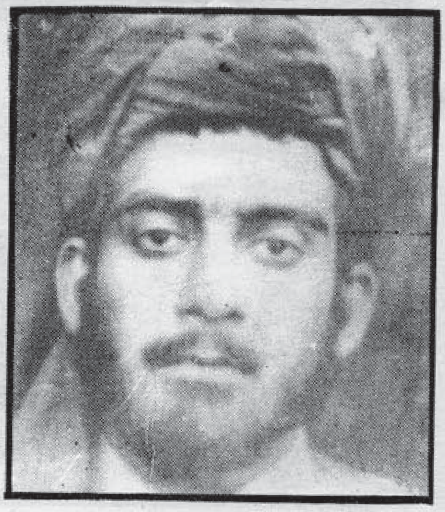

ـ شهید بنګ :

برادرشهید بنګ فرزندشهید شوملی درسال ۱۳۴۰ دریک فامیل خداپرست دیده‌بجهان گشود. بالاخره درسنبله ۱۳۶۷ درحالیکه ۲۷ سال عمرداشت بعد ازده‌سال جهادومقاومت درولسوالی محمدآغه ولایت لوگرجام شهادت رانوشید.

انالله‌وانا الیه‌راجعون

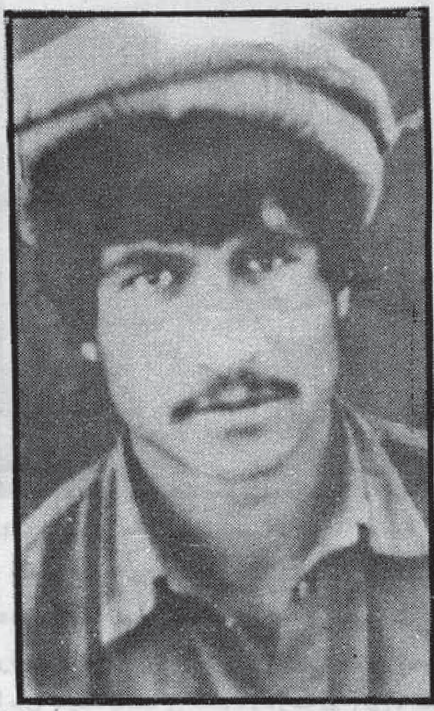

ـ شهیدګلبدین دمحمددین زوی دلوګر ولایت دآبچکان دکلی په‌یوه‌اسلام‌مینه کورنی کی زیږیدلی اودخپل عمرپه ۱۵ کلنۍ یی په‌مسلحانه جهادلاس پوری کړ دلوګرکاله وسله‌وال جهاددځخه وروسته‌په داسی حال کی چی عملیاتوپه‌لوړروان و، دیوماین دچاودنی له‌امله د۱۳۶۷ کال د سرطان په‌میاشت کی په‌شهادت ورسید.

انالله‌وانا الیه‌راجعون

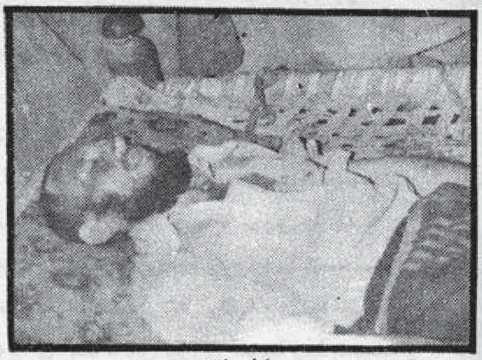

ـ شهیدعبدالسلام :

شهیدعبدالسلام ولدتوما دریک‌خانواده متدین، خداپرست وباایمان درقریه چیف‌گذارعلاقداری علی آباد ولایت کندز دیده‌به‌جهان فانی گشود. باهجوم‌وحشی های سرخ به‌حریم پاک افغانستان دست به‌جهاد مسلحانه زدوتاپای جان وآخرین رمق برای کامیابی حق علیه باطل رزمیدتابه‌اثربمباردمان های‌بیرحمانه روسهای متجاوزجام شهادت نوشید.

روحش شادویادش گرامی باد

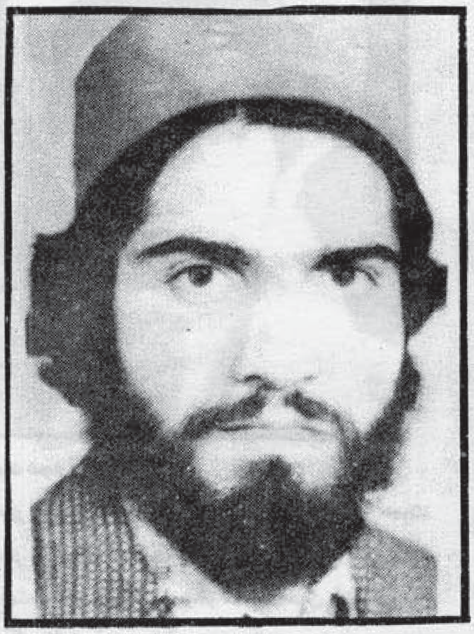

ـ شهیدمولانا محمدرحیم :

شهیدمولانا محمدرحیم دګل محمدزوی دکنړولایت داسمارولسوالی دحاجی آباد کلی اوسیدونکی چی په‌یوه‌دینداره او عالمه کورنی کی زیږیدلی دشوروی ناولی کودتا وروسته‌په‌هجرت کولو مجبورشوا وپاکستان ته‌راغی نوموړی وروداقتصادی مشکلاتوسره‌دینی زده‌کړی دقرآن اوسنت خدمت ته‌ملاوتړله ابتدایی فنون یی دهاجوړپه‌دارالعلوم تعلیم‌القرآن کی ولوستل ددینی علوم دزدکړی په‌څنګ کی ئی عملی جهاد

سره هم زیاته علاقه درلوده‌په‌خپله منطقه کی دتقوی اونیکواخلاقویوه‌لویه نمونه‌وه کله‌چی نوموړی وروردننګرهار ولایت دخلورمی حوزی دتبوک دجبهی مجاهدینوسره په‌عملیاتوکی مستقیمه ونډه واخسته‌دبهسودپه‌سیمه‌کی ددښمن سره په‌یوه مخامخ جګړه‌کی په‌شهادت ورسید.

انالله‌وانا الیه‌راجعون

ـ شهیدبلندخان :

شهید بلندخان فرزند ګلاب‌خان درسال ۱۳۳۸ درولسوالی بگرامی ولایت کابل دریک فامیل متدین دیده بجهان بازکرد، بالاخره درسال ۱۳۶۳ دریک برخوردخونین باکمونیست های وحشی درحالیکه ۲۹ بهارزندگی راعقب گذاشته بود به‌کاروان نورپیوست

روحش شاد یادش‌گرامی باد

ـ شهیدنعیم‌الدین :

شهیدنعیم الدین دمحراب الدین

زوی دکندزولایت دعلی آبا دعلاقه‌دا ری اوسیدونکی چی په‌یوه غریبه‌کورنی کی زیږیدلی کله‌چی کمونستا ن په‌ا فغانستان یی قدرت ته‌ورسیدل نوموړی ورورپه وسله‌وا ل جها دلاس پوری کړا وزیات غنیمتونه کی ترلاسه‌کړه بالاخره پخپله هم د۱۳۶۷ کال دسرطا ن په ۱۱مه نیټه دشها دت لوړمقام ته‌ورسید.

انا للّه‌وا نا الیه‌را جعون

۲۳ــ شهیدنیک :

شهیدنیک ولدشهید شوللي ساکن ولسوالی بگرامی ولایت کابل درسال ۱۳۴۱ متولد شدوبعدا زچندین سال جها دمسلحانه به‌تاریخ ۳۰ر۴ر۶۷ درمنطقه ولسوالی محمدآغه لوگردریک برخورد رویا روئی با روس های سفاک به‌درجه رفیع شها دت نا یل گردید.

روحش شا دویا دش گرامی باد

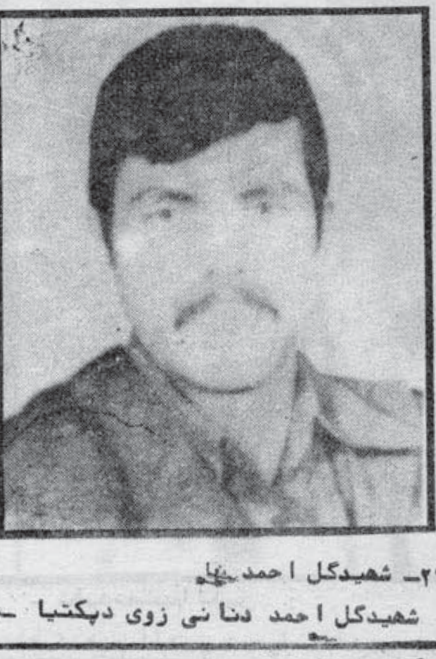

۲۲ــ شهیدگل احمد

شهیدگل احمد دنانی زوی دپکتیا ــ

ولایت دسیدکرم ولسوالی اوسیدونکی چی په‌یوه اسلام مینه‌کورنی کی په ۱۳۳۴ کال کی زیږیدلی اودخپل عمر زیاته برخه کی په‌دینی‌تعلیم‌کی تیره کړی کله‌چی کمونستا ن په‌افغانستان کی قدرت ته‌ورسیدل دغه ورورپاکستان ته مهاجرشودهجرت څخه‌یوه میاشت وروسته‌دجها دسنگرته ولاړا وهلته‌یی په وسله‌وا ل جها دلاس پوری کړپه‌زیاتو عملیا توکی ئی گډون وکړ اوددښمن زیاتره سنگرونه‌یی له‌منځه وړی‌خصوصاً دځا ځیوپه‌جنگ کی ئی زیات غنیمتونه ترلاسه کړی بالاخره د۱۳۶۷ کال دجوزا دمیاشتی په ۱۰ مه نیټه‌دسیدکرم‌ولسوالی په‌یومخامخ جگړه‌کی په‌شها دت ورسید.

انا للّه‌وا نا الیه‌را جعون

شهیدعبدالغفار :

برادر شهیدعبدالغفا رولدبابه‌رحمت مربوط قریه‌جنگ علی ولسوالی شولگره ولایت بلخ بیست ویک سا ل قبل ازامروز دریک خانواده فقیر ومتدین دیده بجها ن با زنمودوی مدت دو سا ل درسنگر های گرم پیکا رسلاح بدوش دا شت بالاخره درقسمت قریه بولک کوه‌ولایت بلخ در کمین دشمنا ن اسلام قرا رگرفت بایکتن ازهمسنگرانش بنا م رشتی به‌مقام والای شها دت رسید.

انا للّه‌وا نا الیه‌را جعون

* * * * * * *

ــ شهیدباغچه‌گل :

شهیدباغچه گل د سحرگل زوی دازری ولسوالی دکڅودالودکلی اوسیدونکی چی په‌نیک نوم یی شهرت درلوددڅوکاله مسلحانه جها دڅخه وروسته‌د۱۳۶۷ کال د قوس په ۲۴ مه نیټه دشها دت لوړی درجی ته‌ورسید.

انا للّه‌وا نا الیه‌را جعون

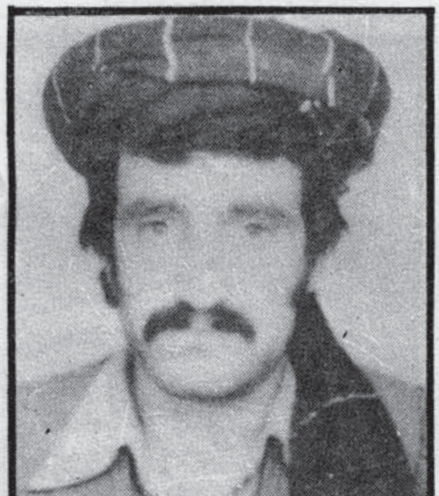

۱۵ــ شهیدعبدالرشید :

شهیدعبدالرشید فرزندعبدالرحمن که‌دریک فامیل متدین وخداپرست درقریه بازاری ولسوالی قره‌باغ ولایت کابل دیده‌بجها ن گشودودرسا ل ۱۳۵۹ ــ شروع به‌جها دمسلحانه نمودوتحت قومانده استادعبدالوکیل خالد در عملیات های متعددی شرکت نموده وازهیچ نوع ایثا روفداکاری دریغ ننموده همیشه درقطارا ول جها د قرار میگرفت .چون رضای رب‌الجلیل بود که‌بتاریخ ۲ عقرب ۱۳۶۶ توسط مرمی بی ام (۱۳) جام شها دت رابسرکشید

انا للّه‌وا نا الیه‌را جعون

صدای امریکا
رادیو مسکو
بی-بی-سی
لا اله الا الله محمد رسول الله

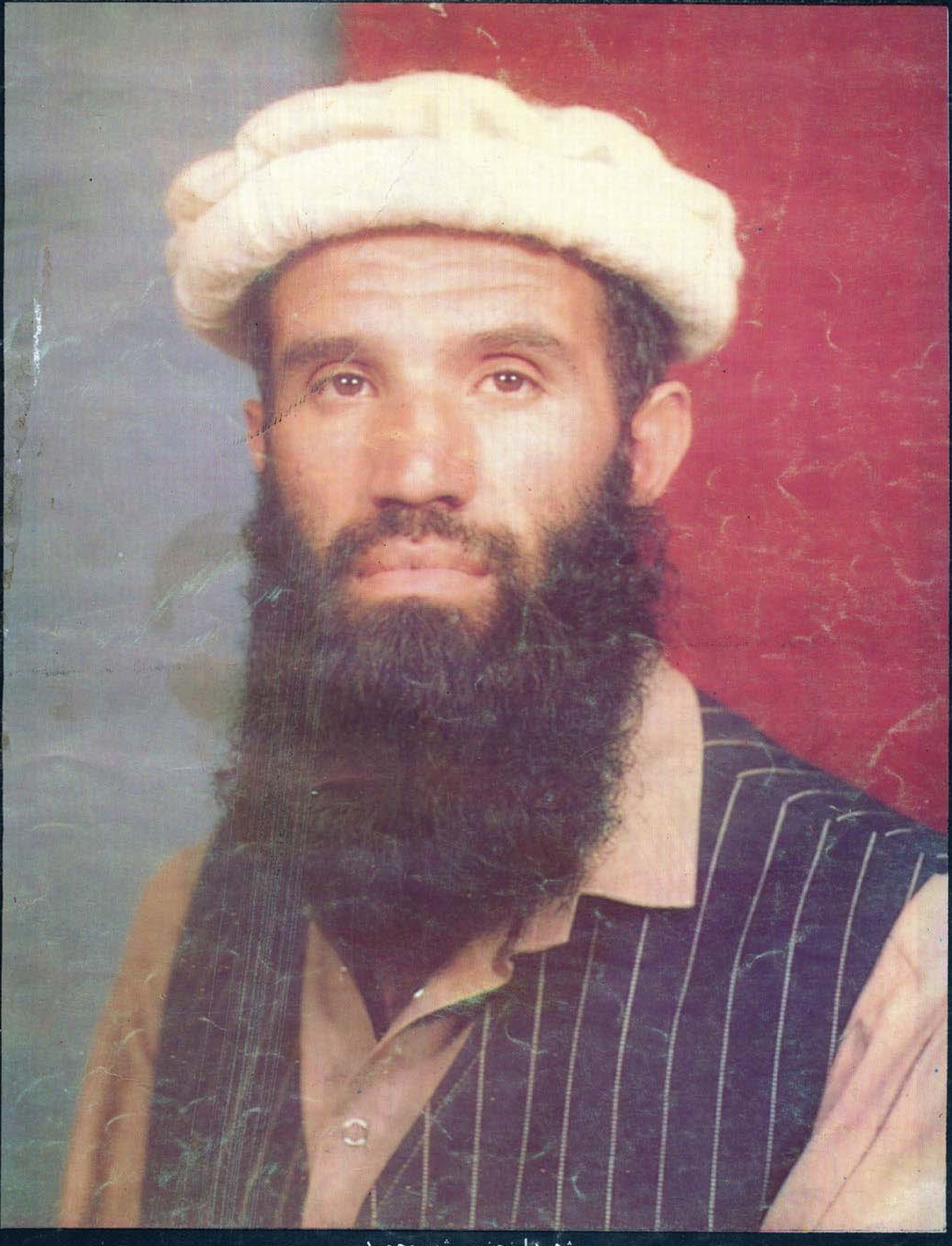

شهید انجنیر شیر محمد